

# PLANO DE AÇÃO

## 2023

## 1. IDENTIFICAÇÃO

<b>ASSOCIAÇÃO CASA DA MULHER JOANNA DE ÂNGELIS</b>	
<b>CNPJ:</b> 33.977.575/0001-18	<b>Data da Fundação:</b> 16 de Março de 2019
<b>Endereço:</b> Rua Jundiáí, nº 623	<b>Bairro:</b> Jardim Marília
<b>Cidade:</b> Salto/SP	<b>CEP</b> 13323-040
<b>E-mail:</b> casadamulher.salto@gmail.com	<b>Telefone:</b> (11) 98849-4020
<b>SITE/BLOG/OUTROS:</b> <a href="https://casadamulherdesalto.org.br">https://casadamulherdesalto.org.br</a>	
<b>REPRESENTANTE LEGAL:</b> Simone Gomes Oliveira	
<b>TIPO DE INSCRIÇÃO:</b> Entidade	

## 2. FINALIDADES ESTATUTÁRIAS

A Casa da Mulher “Joanna de Ângelis”, é uma organização da sociedade civil, de assistência social, sem fins lucrativos, que atua, dentro das normas estabelecidas pelo CNAS, na Proteção Social Básica, com foco no Serviço de Convivência e Fortalecimento de Vínculos.

Oferece serviços gratuitos e contínuos para mulheres de baixa renda ou beneficiárias de programas e projetos governamentais, independente de sua raça, gênero, cor, crença, orientação e identidade. Objetiva promover o empoderamento feminino através de atividades focadas no desenvolvimento e fortalecimento da autonomia e cidadania de mulheres saltenses, independente da faixa etária, em situação de vulnerabilidade social.

A instituição tem por finalidades, estabelecidas em seu Estatuto:

I - Atuar na área de assistência social no que se refere à proteção social básica, criando projetos voltados às mulheres e famílias, independente de idade, raça/etnia, credo ou orientação sexual,

II – Promover a valorização das mulheres no combate às desigualdades sociais, desenvolvendo ações que as valorizem e empoderem;

III – Promover programas de sexualidade, prevenção, maternidade e reprodução;

IV - Criar instrumentos de geração de renda e empreendedorismo para as mulheres;

V - Realizar atividades de educação para crianças, adolescentes e jovens através de projetos para práticas artísticas, esporte e lazer, proporcionando uma maior qualidade de vida ao ser humano assim como o desenvolvimento da cultura;

VI - sensibilizar a sociedade civil para uma maior qualidade de vida favorecendo a formação de indivíduos sócio reflexivos, autônomos e livres;

VII - Promover ações agregadas, em conjunto com entidades governamentais e com a iniciativa privada, envolvendo eventos sociais que priorizem a cultura local e suas tradições;

VIII – promover através de atividades culturais e artísticas o fortalecimento da família, da educação e dos valores para desenvolver o cidadão através do respeito, amor, afeto, autoconhecimento, autoestima, elevando consideravelmente sua forma de ver a vida e a qualidade dos indivíduos

IX – Promover atividades de relevância pública e social.

Todo trabalho realizado pela instituição junto às usuárias objetiva diminuir as vulnerabilidades sociais, desenvolver potencialidades, construir e fortalecer vínculos familiares e comunitários.

§ 1º. A Associação trabalha junto ao indivíduo, à família e à comunidade, com o objetivo de diminuir as vulnerabilidades sociais, desenvolver potencialidades, adquirir e fortalecer vínculos familiares e comunitários.

§ 2º. É também objetivo da Associação, como filosofia da instituição, atuar junto ao seu público alvo, mulheres, crianças, adolescentes, jovens e família, gerando uma consciência acerca da sexualidade, evitando a iniciação sexual precoce, a gravidez, assim como as doenças sexualmente transmissíveis, em especial, a Síndrome da Imunodeficiência Adquirida (AIDS) bem como prevenir o uso de drogas e os impactos da violência provocada por tal comportamento ou situação social.

§ 3º. A Casa da Mulher Joanna de Ângelis poderá estender suas atividades de atendimento através de serviços de saúde e assistência social, mantendo, para tanto, convênios com órgãos públicos ou empresas privadas.

§ 4º. As atividades culturais, esportivas e de lazer terão por foco a constituição de espaços de convivência, formação para a participação e cidadania, desenvolvimento do protagonismo e da autonomia das crianças e adolescentes, a partir dos interesses, demandas e potencialidades dessa faixa etária, as intervenções serão realizadas como formas de expressão, interação, aprendizagem, sociabilidade e proteção social.

§ 5º. A dedicação às atividades acima previstas configura-se mediante a execução direta de projetos, programas, planos de ações, por meio da doação de recursos físicos, humanos e financeiros ou ainda pela prestação de serviços intermediários de apoio a outras instituições sem fins lucrativos e a órgãos do setor público que atuem em áreas afins;

A Casa da Mulher Joanna de Ângelis realiza atividades em grupos voltadas ao público feminino e promove, através delas, a melhoria da convivência e o fortalecimento de vínculos na atuação da mulher em seus diferentes papéis (filha, mãe, esposa, cidadã, profissional, entre outros), entendendo-a como agente fundamental na transformação social.

Sua sede se localiza à rua Jundiá, 623, no bairro Jardim Marília, no município de Salto/SP.

### 3. OBJETIVO GERAL

A Casa da Mulher Joanna de Ângelis oferta serviços, oficinas, ações, programas e projetos de acordo com o Serviço de Proteção Social Básica, com foco no Serviço de Convivência e Fortalecimento de Vínculos, atua na defesa e garantia dos direitos e no desenvolvimento de capacidades e potencialidades, voltada ao público feminino a partir

dos 12 anos, gestantes, mulheres adultas e idosas com os seguintes objetivos em consonância com a *Tipificação Nacional dos Serviços Socioassistenciais Resolução do CNAS 109/2009*:

Complementar o trabalho social com família, prevenindo a ocorrência de situações de risco social e fortalecendo a convivência familiar e comunitária;

- Prevenir a institucionalização e a segregação de crianças, adolescentes, jovens e idosos, em especial, das pessoas com deficiência, assegurando o direito à convivência familiar e comunitária;
- Promover acessos a benefícios e serviços socioassistenciais, fortalecendo a rede de proteção social de assistência social nos territórios;
- Oportunizar o acesso às informações sobre direitos e sobre participação cidadã, estimulando o desenvolvimento do protagonismo dos usuários;
- Possibilitar acessos a experiências e manifestações artísticas, culturais, esportivas e de lazer, com vistas ao desenvolvimento de novas sociabilidades;
- Favorecer o desenvolvimento de atividades intergeracionais, propiciando trocas de experiências e vivências, fortalecendo o respeito, a solidariedade e os vínculos familiares e comunitários.

## OBJETIVOS ESPECÍFICOS

OBJETIVOS ESPECÍFICOS PARA ADOLESCENTES E JOVENS DE 15 A 17 ANOS: - Complementar as ações da família, e comunidade na proteção e desenvolvimento de crianças e adolescentes e no fortalecimento dos vínculos familiares e sociais; - Assegurar espaços de referência para o convívio grupal, comunitário e social e o desenvolvimento de relações de afetividade, solidariedade e respeito mútuo; - Possibilitar a ampliação do universo informacional, artístico e cultural dos jovens, bem como estimular o desenvolvimento de potencialidades, habilidades, talentos e propiciar sua formação cidadã; - Propiciar vivências para o alcance de autonomia e protagonismo social; - Possibilitar o reconhecimento do trabalho e da educação como direito de cidadania e desenvolver conhecimentos sobre o mundo do trabalho e competências específicas básicas; - Contribuir para a inserção, reinserção e permanência do jovem no sistema educacional.

OBJETIVOS ESPECÍFICOS PARA JOVENS DE 18 A 29 ANOS: - Complementar as ações da família e comunidade na proteção e desenvolvimento dos jovens e no fortalecimento dos vínculos familiares e sociais; - Assegurar espaços de referência para o convívio grupal, comunitário e social e o desenvolvimento de relações de afetividade, solidariedade e respeito mútuo, de modo a desenvolver a sua convivência familiar e comunitária; - Possibilitar a ampliação do universo informacional, artístico e cultural dos jovens, bem como estimular o desenvolvimento de potencialidades para novos projetos de vida, propiciar sua formação cidadã e vivências para o alcance de autonomia e protagonismo social, detectar necessidades, motivações, habilidades e talentos; - Possibilitar o reconhecimento do trabalho e da formação profissional como direito de cidadania e desenvolver conhecimentos sobre o mundo do trabalho e competências específicas básicas; - Contribuir para a inserção, reinserção e permanência dos jovens no sistema educacional e no mundo do trabalho, assim como no sistema de saúde básica e complementar, quando for o caso;

OBJETIVOS ESPECÍFICOS PARA ADULTOS DE 30 A 59 ANOS: - Complementar as ações da família e comunidade na proteção e no fortalecimento dos vínculos familiares e sociais; - Assegurar espaços de referência para o convívio grupal, comunitário e social e o desenvolvimento de relações de afetividade, solidariedade e encontros intergeracionais de modo a desenvolver a sua convivência familiar e comunitária; - Possibilitar a ampliação do universo informacional, artístico e cultural, bem como estimular o desenvolvimento de potencialidades para novos projetos de vida, propiciar sua formação cidadã e detectar necessidades e motivações, habilidades e talentos; - Possibilitar o reconhecimento do trabalho e da formação profissional como direito de cidadania e desenvolver conhecimentos sobre o mundo do trabalho e competências específicas básicas; - Contribuir para a inserção, reinserção e permanência dos adultos no sistema educacional, no mundo do trabalho e no sistema de saúde básica e complementar, quando for o caso; - Propiciar vivências que valorizam as experiências que estimulem e potencialize a condição de escolher e decidir, contribuindo para o desenvolvimento da autonomia e protagonismo social, ampliando seu espaço de atuação para além do território.

OBJETIVOS ESPECÍFICOS PARA IDOSOS: - Contribuir para um processo de envelhecimento ativo, saudável e autônomo; - Assegurar espaço de encontro para os idosos e encontros intergeracionais de modo a promover a sua convivência familiar e comunitária; - Detectar necessidades e motivações e desenvolver potencialidades e capacidades para novos projetos de vida; - Propiciar vivências que valorizam as experiências e que estimulem e potencializem a condição de escolher e decidir, contribuindo para o desenvolvimento da autonomia e protagonismo social dos usuários.

#### 4. ORIGEM DOS RECURSOS

RECEITAS	100%
Emendas Impositivas	29,00%
Bazar	12,17%
Eventos	9,40%
Doações	49,43%

#### ● ARTICULAÇÃO COM A REDE

Organização	Natureza da Interface	Periodicidade
Centro de Referência de Assistência Social – CRAS	<ul style="list-style-type: none"> <li>Referenciamento/Contrarreferenciamento</li> <li>Reuniões</li> <li>Trocas de informações/Contatos telefônicos</li> </ul>	Sempre que necessário
Centro de Referência Especializado de Assistência Social – CREAS	<ul style="list-style-type: none"> <li>Referenciamento</li> <li>Reuniões</li> <li>Trocas de informações/Contatos telefônicos</li> </ul>	Sempre que necessário
Serviços de Saúde	<ul style="list-style-type: none"> <li>Encaminhamentos</li> <li>Reuniões</li> <li>Troca de informações/Contatos telefônicos</li> </ul>	Sempre que necessário
Serviços de Educação	<ul style="list-style-type: none"> <li>Encaminhamentos</li> <li>Reuniões</li> <li>Troca de informações/Contatos telefônicos</li> </ul>	Sempre que necessário
Sistema de Justiça	<ul style="list-style-type: none"> <li>Envio de relatórios</li> <li>Encaminhamentos</li> <li>Reuniões</li> <li>Troca de informações/Contatos telefônicos</li> </ul>	Sempre que necessário
Conselhos de Políticas Públicas e Defesa de Direitos	<ul style="list-style-type: none"> <li>Participação em reuniões</li> <li>Participação em comissões</li> <li>Troca de informações/Contatos telefônicos</li> </ul>	Mensal

## 5. INFRAESTRUTURA

A Sede da organização é **alugada** e conta com os seguintes espaços:

Espaço	Quantidade
Recepção	1
Cozinha	1
Banheiro	2
Banheiro Adaptado	1
Sala de informática	1
Sala de acolhimento	1
Sala de atendimento/ triagem	1
Sala atendimento grupo ou reunião	2
Área externa descoberta	2
Área externa coberta	1

## 6. IDENTIFICAÇÃO DOS SERVIÇOS EXECUTADOS

- **NOME DO SERVIÇO:** SERVIÇO DE CONVIVÊNCIA E FORTALECIMENTO DE VÍNCULOS.
- **DESCRIÇÃO GERAL:** Serviço realizado em grupos, organizado a partir de percursos, de modo a garantir aquisições progressivas aos seus usuários, de acordo com o seu ciclo de vida, a fim de complementar o trabalho social com famílias e prevenir a ocorrência de situações de risco social. Forma de intervenção social planejada que cria situações desafiadoras, estimula e orienta os usuários na construção e reconstrução de suas histórias e vivências individuais e coletivas, na família e no território. Organiza-se de modo a ampliar trocas culturais e de vivências, desenvolver o sentimento de pertença e de identidade, fortalecer vínculos familiares e incentivar a socialização e a convivência comunitária. Possui caráter preventivo e proativo, pautado na defesa e afirmação dos direitos e no desenvolvimento de capacidades e potencialidades, com vistas ao alcance de alternativas emancipatórias para o enfrentamento da vulnerabilidade social. Deve prever o desenvolvimento de ações intergeracionais e a heterogeneidade na composição dos grupos por sexo, presença de pessoas com deficiência, etnia, raça, entre outros. Possui articulação com o Serviço de Proteção e Atendimento Integral à Família (PAIF), de modo a promover o atendimento das famílias dos usuários destes serviços, garantindo a matricialidade sociofamiliar da política de assistência social.
- **SERVIÇO PARA ADOLESCENTES E JOVENS DE 15 A 17 ANOS:** Tem por foco o fortalecimento da convivência familiar e comunitária e contribui para o retorno ou permanência dos adolescentes e jovens na escola, por meio do desenvolvimento de atividades que estimulem a convivência social, a participação cidadã e uma formação geral para o mundo do trabalho. As atividades devem abordar as questões relevantes sobre a juventude, contribuindo para a construção de novos conhecimentos e formação de atitudes e valores que reflitam no desenvolvimento integral do jovem. As atividades também devem desenvolver habilidades gerais, tais como a capacidade comunicativa e a inclusão digital de modo a orientar o jovem para a escolha profissional, bem como realizar ações com foco na convivência social por meio da arte-cultura e esporte-lazer. As intervenções devem valorizar a pluralidade e a singularidade da condição



juvenil e suas formas particulares de sociabilidade; sensibilizar para os desafios da realidade social, cultural, ambiental e política de seu meio social; criar oportunidades de acesso a direitos; estimular práticas associativas e as diferentes formas de expressão dos interesses, posicionamentos e visões de mundo de jovens no espaço público.

- **SERVIÇO PARA JOVENS DE 18 A 29 ANOS:** Tem por foco o fortalecimento de vínculos familiares e comunitários, na proteção social, assegurando espaços de referência para o convívio grupal, comunitário e social e o desenvolvimento de relações de afetividade, solidariedade e respeito mútuo, de modo a desenvolver a sua convivência familiar e comunitária. Contribuir para a ampliação do universo informacional, artístico e cultural dos jovens, bem como estimular o desenvolvimento de potencialidades para novos projetos de vida, propiciar sua formação cidadã e vivências para o alcance de autonomia e protagonismo social, detectar necessidades, motivações, habilidades e talentos. As atividades devem possibilitar o reconhecimento do trabalho e da formação profissional como direito de cidadania e desenvolver conhecimentos sobre o mundo do trabalho e competências específicas básicas e contribuir para a inserção, reinserção e permanência dos jovens no sistema educacional e no mundo do trabalho, assim como no sistema de saúde básica e complementar, quando for o caso, além de propiciar vivências que valorizam as experiências que estimulem e potencializem a condição de escolher e decidir, contribuindo para o desenvolvimento da autonomia e protagonismo social dos jovens, estimulando a participação na vida pública no território, ampliando seu espaço de atuação para além do território além de desenvolver competências para a compreensão crítica da realidade social e do mundo contemporâneo.
- **SERVIÇO PARA ADULTOS DE 30 A 59 ANOS:** Tem por foco o fortalecimento de vínculos familiares e comunitários, desenvolvendo ações complementares assegurando espaços de referência para o convívio grupal, comunitário e social e o desenvolvimento de relações de afetividade, solidariedade e encontros intergeracionais de modo a desenvolver a sua convivência familiar e comunitária. Contribuir para a ampliação do universo informacional, artístico e cultural, bem como estimular o desenvolvimento de potencialidades para novos projetos de vida, propiciar sua formação cidadã e detectar necessidades e motivações, habilidades e talentos, propiciando vivências para o alcance de autonomia e protagonismo social, estimulando a participação na vida pública no território, além de desenvolver competências para a compreensão crítica da realidade social e do mundo contemporâneo. As atividades devem possibilitar o reconhecimento do trabalho e da formação profissional como direito de cidadania e desenvolver conhecimentos sobre o mundo do trabalho e competências específicas básicas e contribuir para a inserção, reinserção e permanência dos adultos no sistema educacional, no mundo do trabalho e no sistema de saúde básica e complementar, quando for o caso, além de propiciar vivências que valorizam as experiências que estimulem e potencializem a condição de escolher e decidir, contribuindo para o desenvolvimento da autonomia e protagonismo social, ampliando seu espaço de atuação para além do território.
- **SERVIÇO PARA IDOSOS:** Tem por foco o desenvolvimento de atividades que contribuam no processo de envelhecimento saudável, no desenvolvimento da autonomia e de sociabilidades, no fortalecimento dos vínculos familiares e do convívio comunitário e na prevenção de situações de risco social. A intervenção social deve estar pautada nas características, interesses e demandas dessa faixa etária e considerar que a vivência em grupo, as experimentações artísticas, culturais, esportivas e de lazer e a valorização das experiências vividas constituem formas privilegiadas de expressão, interação e proteção social. Devem incluir vivências que valorizam suas experiências e que estimulem e potencializem a condição de escolher e decidir.

A Casa da Mulher “Joanna de Ângelis” desenvolverá em 2023 os serviços socioassistenciais de convivência e fortalecimento de vínculos, de proteção social básica, através das seguintes oficinas:

### **SCFV “SEMENTES DE LUZ” - Gestantes**

**Público-alvo:** Adolescentes e jovens de 15 a 17 anos, jovens de 18 a 29 anos e adultos de 30 a 59 anos que estejam gestantes a partir do segundo trimestre da gestação, que vivem em situação de vulnerabilidade social, beneficiárias ou não de programas de transferência de renda;

**Capacidade de Atendimento:** 48 gestantes (ano)

**Recursos Financeiros a serem utilizados:** R\$ 46.242,00

**Recursos Humanos envolvidos:** 03 profissionais (Coordenador, Psicóloga e Assistente Social)

**Abrangência Territorial:** todo município, em especial a área do Jd Marília e adjacências.

**Descrição do Serviço:** O projeto “Sementes de Luz” objetiva realizar o fortalecimento de vínculos e orientação sobre os cuidados na fase gestacional e com a criança no início de sua vida, através de atividades em grupo, com foco no acolhimento, orientação e educação de gestantes, com vistas a uma gestação mais segura e equilibrada que promova o nascimento de bebês saudáveis física e emocionalmente.

Serão realizados 16 encontros ao longo de quatro meses e em cada um será abordado um tema relacionado ao universo da gestante.

Nos encontros semanalmente será trabalhado a vinculação mãe-bebê através de técnicas de relaxamento e visualização criativa e roda de conversa sobre os temas alusivos à maternidade, tais como: alimentação na gestação, saúde bucal na gestação, saúde emocional da gestante, direitos da grávida, sexualidade na gestação, parto, pós-parto, amamentação e cuidados com o recém-nascido.

Os encontros ocorrerão semanalmente aos sábados pela manhã, com duração de duas horas e meia.

A dinâmica dos encontros será marcada pelo acolhimento, relaxamento, lanche comunitário, roda de conversa temática e finalização do encontro.

### **SCFV “FLORESCER” - Mamães**

**Público-alvo:** Mães adolescentes e jovens de 15 a 17 anos, mães jovens de 18 a 29 anos e mães adultas de 30 a 59 anos, que vivem em situação de vulnerabilidade social, beneficiárias ou não de programas de transferência de renda com filhos de 0 a 06 anos, que vivenciam situações de vulnerabilidade e fragilização de vínculos.

**Capacidade de Atendimento:** 24 mães

**Recursos Financeiros a serem utilizados:** R\$ 26.976,00

**Recursos Humanos envolvidos:** 03 profissionais (Coordenador, Psicólogo e Assistente Social)

**Abrangência Territorial:** todo município de Salto/SP, em especial a área do Jd Marília e adjacências.



**Descrição do Serviço:** Estudos científicos recentes indicam os impactos positivos de políticas públicas voltadas para a infância, em especial para a fase do desenvolvimento humano que compreende o período gestacional até o final da primeira infância.

Tem como objetivo proporcionar ações, reflexões e vivências que contribuam para o caráter protetivo da família, por meio do fortalecimento dos vínculos. Orientação sobre os cuidados com a criança até o sexto ano de idade. Os encontros serão quinzenais.

### **SCFV “MOTIVAÇÃO JOVEM”**

**Público Alvo:** Adolescentes e Jovens de 15 a 17 anos, do sexo feminino, oriundas de famílias beneficiárias ou não de programas de transferência de renda que vivenciam situações de vulnerabilidade e defragilização de vínculos;

**Capacidade de Atendimento:** 12 jovens/adolescentes (ano)

**Recursos Financeiros a serem utilizados:** R\$ 11.712,00

**Recursos Humanos envolvidos:** 03 profissionais (sendo 01 coordenador, 01 para a oficina de informática e 01 para a roda de conversa temática)

**Abrangência Territorial:** todo município de Salto/SP, em especial a área do Jd Marília e adjacências.

**Descrição do Projeto:** O projeto “Motivação Jovem” objetiva complementar as ações da família e da rede de serviços socioassistenciais na proteção e desenvolvimento das jovens e adolescentes, atuando no fortalecimento dos vínculos familiares e sociais. Através deste projeto a instituição almeja constituir-se num espaço de referência para o convívio coletivo e para o desenvolvimento de relações de afetividade, solidariedade e respeito mútuo através de vivências para o alcance de autonomia e protagonismo social e para a ampliação do universo informacional, artístico, cultural e intergeracional das usuárias, promovendo o desenvolvimento de potencialidades para novos projetos de vida, além de sua formação cidadã a partir dos interesses, demandas e potencialidades dessa faixa etária.

O projeto é desenvolvido semanalmente em duas frentes de trabalho: durante a semana, às quartas feiras no período da tarde, acontecem as oficinas de noções básicas de informática. Aos sábados de manhã, são realizados encontros de orientação motivacional que se dão através de rodas de conversas temáticas sobre bullying, desigualdade social, qualidade de vida, autoimagem, orientação sexual, identidade, respeito às diferenças, profissionalização, entre outros do campo de interesse das usuárias.

## SCFV “RECOMEÇAR”

**Público Alvo:** Mulheres adultas de 30 a 59 anos e mulheres idosas com idade igual ou superior a 60 anos, beneficiárias de programas de transferência de renda, que se encontrem em situação de vulnerabilidade social.

**Capacidade de Atendimento:** 32 mulheres (ano)

**Recursos Financeiros a serem utilizados:** R\$ 32.448,00

**Recursos Humanos envolvidos:** 03 profissionais, podendo variar de acordo com as oficinas que serão propostas durante o ano.

**Abrangência Territorial:** Todo município de Salto em especial a área do Jd Marília e adjacências.

**Descrição do Projeto:** A oficina Recomeçar trabalhará a capacitação profissional de mulheres bem como sua inclusão social através de atividades focadas no empreendedorismo e na geração de renda, estimulando a melhoria na qualidade de vida das usuárias contribuindo para a construção de projetos individuais e coletivos, desenvolvimento da autoestima, autonomia e sustentabilidade.

O serviço conta com oficinas de cursos rápidos que possibilitam o empreendedorismo e a geração de renda sem que a mulher precise sair de casa. São oficinas com cursos de embelezamento da mulher, pintura em tecido, bijuterias, costura e artesanatos em geral.

O objetivo é direcionar essas mulheres para o mercado de trabalho, estimulando o empreendedorismo e a geração de rendas alternativas, contribuindo para a melhoria da qualidade de vida, o conhecimento cultural, a conscientização ambiental e a independência financeira.

A oficina contribui ainda para um processo de envelhecimento ativo, saudável e autônomo, assegurando espaço de encontro para os adultos e idosos de modo a promover a sua convivência familiar e comunitária.

Além das oficinas, são realizados grupos onde são trabalhados temas que contribuem para que as usuárias se reconheçam como pessoas, descubram sua identidade, percebam sua importância como mulher no contexto em que vivem e alcancem qualidade de vida. Para isso, são oferecidas oficinas de música, arte, contação de histórias, dança, jogos coletivos, informática, incentivo à leitura e escrita, palestras e filmes.

A dinâmica dos encontros é marcada por acolhimento, desenvolvimento das oficinas, orientação e fortalecimento e mobilização de redes de apoio. Os grupos contribuem para o fortalecimento da identidade pessoal e coletiva, fortalecer a convivência familiar e comunitária e desenvolver capacidades, autonomia e protagonismo na vida de cada participante.

### OBJETIVOS ESPECÍFICOS

**OBJETIVOS ESPECÍFICOS PARA ADOLESCENTES E JOVENS DE 15 A 17 ANOS:** - Complementar as ações da família, e comunidade na proteção e desenvolvimento de crianças e adolescentes e no fortalecimento dos vínculos familiares e sociais; - Assegurar espaços de referência para o convívio grupal, comunitário e social e o desenvolvimento de relações de afetividade, solidariedade e respeito mútuo; - Possibilitar a ampliação do universo informacional, artístico e cultural dos jovens, bem como estimular o desenvolvimento de potencialidades, habilidades, talentos e propiciar sua formação cidadã; - Propiciar vivências para o alcance de autonomia e protagonismo social; - Possibilitar o reconhecimento do trabalho e da educação como direito de cidadania e desenvolver conhecimentos sobre o mundo do trabalho e competências específicas básicas; - Contribuir para a inserção, reinserção e permanência do jovem no sistema educacional.

**OBJETIVOS ESPECÍFICOS PARA JOVENS DE 18 A 29 ANOS:** - Complementar as ações da família e comunidade na proteção e desenvolvimento dos jovens e no fortalecimento dos vínculos familiares e sociais; - Assegurar espaços de referência para o convívio grupal, comunitário e social e o desenvolvimento de relações de afetividade, solidariedade e respeito mútuo, de modo a desenvolver a sua convivência familiar e comunitária; - Possibilitar a ampliação do universo informacional, artístico e cultural dos jovens, bem como estimular o desenvolvimento de potencialidades para novos projetos de vida, propiciar sua formação cidadã e vivências para o alcance de autonomia e protagonismo social, detectar necessidades, motivações, habilidades e talentos; - Possibilitar o reconhecimento do trabalho e da formação profissional como direito de cidadania e desenvolver conhecimentos sobre o mundo do trabalho e competências específicas básicas; - Contribuir para a inserção, reinserção e permanência dos jovens no sistema educacional e no mundo do trabalho, assim como no sistema de saúde básica e complementar, quando for o caso;

**OBJETIVOS ESPECÍFICOS PARA ADULTOS DE 30 A 59 ANOS:** - Complementar as ações da família e comunidade na proteção e no fortalecimento dos vínculos familiares e sociais; - Assegurar espaços de referência para o convívio grupal, comunitário e social e o desenvolvimento de relações de afetividade, solidariedade e encontros intergeracionais de modo a desenvolver a sua convivência familiar e comunitária; - Possibilitar a ampliação do universo informacional, artístico e cultural, bem como estimular o desenvolvimento de potencialidades para novos projetos de vida, propiciar sua formação cidadã e detectar necessidades e motivações, habilidades e talentos; - Possibilitar o reconhecimento do trabalho e da formação profissional como direito de cidadania e desenvolver conhecimentos sobre o mundo do trabalho e competências específicas básicas; - Contribuir para a inserção, reinserção e permanência dos adultos no sistema educacional, no mundo do trabalho e no sistema de saúde básica e complementar, quando for o caso; - Propiciar vivências que valorizam as experiências que estimulem e potencialize a condição de escolher e decidir, contribuindo para o desenvolvimento da autonomia e protagonismo social, ampliando seu espaço de atuação para além do território.

**OBJETIVOS ESPECÍFICOS PARA IDOSOS:** - Contribuir para um processo de envelhecimento ativo, saudável e autônomo; - Assegurar espaço de encontro para os idosos e encontros intergeracionais de modo a promover a sua convivência familiar e comunitária; - Detectar necessidades e motivações e desenvolver potencialidades e capacidades para novos projetos de vida; - Propiciar vivências que valorizam as experiências e que estimulem e potencializem a condição de escolher e decidir, contribuindo para o desenvolvimento da autonomia e protagonismo social dos usuários.

Nº	OFICINA	ATIVIDADE	RESULTADOS ESPERADOS
1	"SEMENTES DE LUZ"	Encontros semanais de gestantes para acolhimento, acompanhamento e educação durante período gestacional, visando assegurar a construção do vínculo mãe e bebê, de uma gestação e pós-parto mais saudável física e emocionalmente.	<ul style="list-style-type: none"> <li>• Proporcionar espaço de trocas e aprendizados entre 40 gestantes ao longo do ano;</li> <li>• Contribuir para uma gestação mais saudável para a mãe e bebê;</li> <li>• Promover ações de proteção e desenvolvimento das crianças e o fortalecimento dos vínculos familiares e sociais, reduzindo a ocorrência de situações de vulnerabilidade social e o fortalecimento da função protetiva da família.</li> </ul>
2	"FLORESCER"	Encontros quinzenais para acolhimento, e orientação das mães sobre temas relacionados ao desenvolvimento infantil, com foco vivencial	<ul style="list-style-type: none"> <li>• Proporcionar espaço de trocas e aprendizados entre 24 mães ao longo do ano</li> <li>• Promover ações de proteção e desenvolvimento das crianças e o fortalecimento dos vínculos familiares e sociais, reduzindo a ocorrência de situações de vulnerabilidade social e o fortalecimento da função protetiva da família.</li> <li>• Promover acompanhamento da saúde psicológica das mães assistidas pelo projeto.</li> </ul>
3	"MOTIVAÇÃO JOVEM"	Acolher, acompanhar e formar jovens (mulheres) de 15 a 17 anos para a vida familiar e em comunidade, através de rodas de conversas de temas relacionados ao universo jovem;	<ul style="list-style-type: none"> <li>• Orientar 12 jovens ao longo de um ano de trabalho;</li> <li>• Incentivar a melhoria do desempenho escolar;</li> <li>• Fomentar o protagonismo social e a cidadania;</li> <li>• Prevenir a sexualidade precoce, a gravidez e a adicção na adolescência;</li> <li>• Diminuir os indicadores de violência, marginalidade e gravidez precoce;</li> <li>• Promover ações de proteção e desenvolvimento das usuárias e o fortalecimento dos vínculos familiares e sociais, reduzindo a ocorrência de situações de vulnerabilidade social e o fortalecimento da função protetiva da família.</li> </ul>
4	"RECOMEÇAR"	Desenvolver oficinas diversas com foco na geração de renda e qualificação profissional.	<ul style="list-style-type: none"> <li>• Contribuir para a melhoria da autoestima, do convívio social e da cidadania de 32 usuárias durante o ano;</li> <li>• Proporcionar a geração/aumento da renda familiar;</li> <li>• Possibilitar a melhoria do nível de escolaridade que permita acesso ao mercado formal de trabalho;</li> <li>• Contribuir para a melhoria da qualidade de vida, o conhecimento cultural, a conscientização ambiental e a independência financeira.</li> </ul>



📞 11 9 8849 4020

📍 Rua Jundiá, 623 - Jardim Marília  
Salto/SP - CEP 13323-040



## 7. PÚBLICO ALVO

As usuárias da instituição são as mulheres – adolescentes, jovens, adultas e idosas – beneficiárias ou não de programas de transferência de renda, do território do Jardim Marília e adjacências do município de Salto/SP, que se encontrem em situação de vulnerabilidade, isolamento social ou vivência de violência.

## 8. CAPACIDADE DE ATENDIMENTO

OFICINA	Quantidade de Atendimento (Anual)
Sementes de Luz	48
Florescer	24
Motivação Jovem	12
Recomeçar	32
<b>Total de Usuárias Anualmente</b>	<b>116</b>

## 9. FORMAS DE ACESSO

As formas de acesso são:

- Procura espontânea;
- Busca ativa;
- Por encaminhamento da rede socioassistencial;
- Por encaminhamento das demais políticas públicas.

## 10. RECURSOS HUMANOS PREVISTOS

NOME e ATRIBUIÇÃO DO COLABORADOR	QTDE	ESCOLARIDADE	CARGA HORÁRIA (diária/semanal)	VÍNCULO EMPREGATÍCIO	Admissão
<b>Assistente Social:</b> Ilza Gomes de Lima - CRESS 61.218	1	Superior completo	5 h x 6 dias 30 h	CLT	01/02/2021
<b>Psicóloga</b> Suellen Amaral	1	Superior completo	3h x 1 dia/ 3 h	Voluntariado	16/03/2019
<b>Coordenadores das Oficinas</b> Cláudia Helena Brito Pedrozo - Sementes de Luz" Mônica Bernardino Mazzo - Coordenadora "Recomeçar" Martha Vanice Rossi - Simone Gomes Oliveira - Coordenadora " Motivação Jovem" Wilson Brandão - Coordenador "Motivação Jovem"	4	Superior completo Superior completo Superior Completo Superior Completo	4 h x 1 dia/ 4 h 3h x 1 dia/ 3h 3h x 1 dia/ 3h	Voluntariado Voluntariado Voluntariado	16/03/2019 08/02/2022 16/03/2019
<b>Patrimônio e Captação de Recursos</b> João Batista Ferreira Gomes	1	Ensino Médio Completo	4h x 2 dias 8h	Voluntariado	10/01/2021
<b>Estagiária de Serviço Social</b> Leticia Lohn	1	Ensino Médio Completo	4h x 5dias/ 20h	Estagiária	01/09/2022
<b>Instrutor de Informática</b> Gustavo More Gaspar	1	Superior completo	2 h x 1 dias/ 2 h	Voluntariado	01/08/2022
<b>Instrutor da Oficina</b> Cristina Marquezi	1	Médio completo	3 h x 1 dia/ 3 h	Voluntariado	08/07/2019
<b>Limpeza e organização</b> Nilza de Carvalho	1	Ensino Médio completo	8 h x 1 dia/ 8 h	Prestadora de Serviço	22/07/2022
<b>Assessoria Contábil</b> Alexandre Lami	1	Superior completo	4 h x 2 dias/ 8 h	Voluntariado	16/03/2019
<b>Assessoria Jurídica</b> Dra Claudia Cruz	1	Superior completo	1 h x 1 dia/ 1 h	Voluntariado	19/03/2019
<b>Marketing e Comunicação Visual</b> Mira Magna Pinheiro Lami	1	Superior completo	1 h x 5 dias/ 5 h	Voluntariado	04/06/2019

## 11. ABRANGÊNCIA TERRITORIAL

O trabalho realizado pela instituição abrange todo município de Salto/SP, em especial o território do Jardim Marília e adjacências.

## 12. FORMAS DE PARTICIPAÇÃO DOS USUÁRIOS

A participação dos usuários ocorre por meio de rodas de conversas que constituem espaços abertos para feedbacks orais dos usuários junto a equipe de atendimento, assegurando dessa forma o seu papel como sujeito de direitos e deveres, onde suas opiniões e necessidades são registradas e consideradas para o planejamento das ações anuais da Entidade. Estimulando ainda o engajamento dos usuários que desenvolvem o sentimento de pertença e vinculação com a equipe e seus companheiros de grupo através de laços sociais que estimulam sua participação e frequência no serviço.

Anualmente serão realizadas pesquisas de satisfação que terão como foco estimular a participação dos usuários, onde terão espaço para opinar, sugerir e demonstrar satisfação ou insatisfação sobre os serviços ofertados. A pesquisa de satisfação é uma forma de participação dos usuários e contribuem para a resolutividade e efetividade dos serviços, a serem aferidas pelos níveis de participação e satisfação dos usuários e pelas mudanças efetivas e duradouras em sua condição de vida.

Durante a oficinas ofertadas no serviço tipificado os usuários poderão vivenciar experiências potencializadoras da participação cidadã, tais como espaços de livre expressão de opiniões, de reivindicação e avaliação das ações ofertadas, bem como são estimulados a participação em fóruns, conselhos, movimentos sociais, organizações comunitárias e outros espaços de organização social de interesse de cada faixa etária.

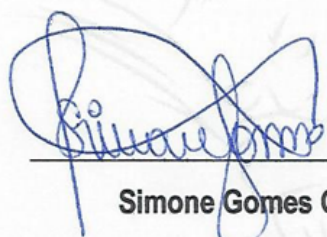

**Simone Gomes Oliveira**

Presidente da Casa da Mulher Joanna de Ângelis

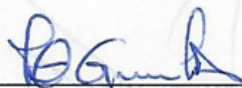

**Ilza Gomes de Lima**

Técnica Responsável pela

Elaboração do Plano de Ação e Relatório de Atividades

CRESS 61.218

**Ilza Gomes Lima**  
Assistente Social  
CRESS n°61.218 - 9ª Região/SP

# ANEXOS

Fachada da Instituição



Área Externa



Área Externa



Área Externa Coberta



Recepção

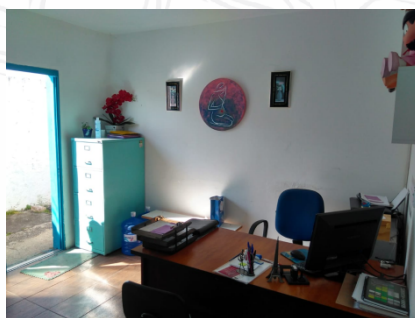

Sala de Atendimento/Triagem



Sala de Acolhimento

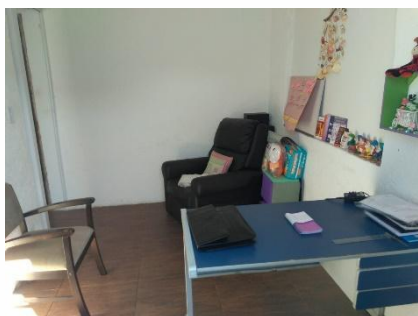

Sala de Atendimento em grupo 01

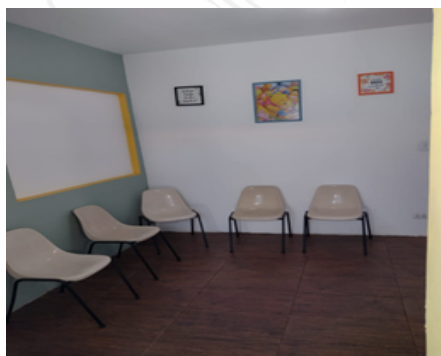

Sala de Atendimento em grupo 02





Sala de Informática

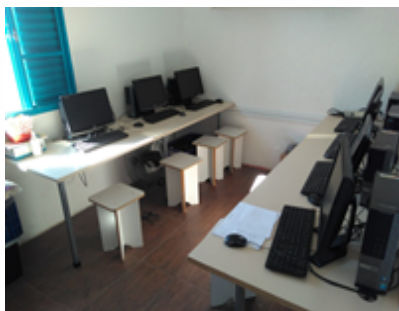

Cozinha



Banheiro Adaptado



Banheiro



Banheiro

