

PLANO DE AÇÃO

2020



www.casadamulherdesalto.org.br



[casadamulherdesalto](https://www.instagram.com/casadamulherdesalto)



contato@casadamulherdesalto.com.br

PLANO DE AÇÃO 2020

A) FINALIDADES ESTATUTÁRIAS

Fundada em 16 de março de 2019, a Casa da Mulher Joanna de Ângelis, é uma organização da sociedade civil, beneficente e sem fins lucrativos, que trabalha com foco no serviço de convivência e fortalecimento de vínculos.

A instituição tem sede no município de Salto/SP e se localiza à rua Jundiáí, 623, no bairro Jardim Marília.

É uma organização que oferece serviços gratuitos e contínuos para mulheres de baixa renda ou beneficiárias de programas e projetos governamentais, em diferentes faixas etárias, independente de nacionalidade, cor, crença política ou religiosa.

Nasceu do desejo de acolher, amparar e conscientizar mulheres saltenses em situação de vulnerabilidade e risco social, objetivando melhorar suas condições de vida, no âmbito individual, familiar e social.

Através do serviço de convivência e fortalecimento de vínculos busca conscientizar seu público alvo, mulheres saltenses em situação de vulnerabilidade e risco social, para a importância da atuação da mulher, em seus diferentes papéis (mãe, esposa, cidadã, profissional, entre outros), como agente de transformação social.

A Casa da Mulher Joanna de Ângelis tem personalidade jurídica distinta de seus associados. Sua duração é por tempo indeterminado, sendo regida por seu estatuto e por deliberações pela Assembleia Geral.

B) OBJETIVOS

1) GERAIS

- ✓ Implementar ações na área de assistência social, a fim de promover o bem estar e melhoria da qualidade de vida das mulheres assistidas, que vivem em estado de vulnerabilidade social;
- ✓ Incentivar o empoderamento das mulheres assistidas para que ocupem espaços de poder e decisão no lar e na comunidade em que vivem;
- ✓ Estimular a busca de conhecimento, na sua realização profissional e independência financeira e econômica;
- ✓ Prevenir a institucionalização e a segregação das adolescentes, assegurando-lhes o direito à convivência familiar e comunitária;

2) ESPECÍFICOS

2.1- Fortalecer a função protetiva da mulher na família, contribuindo na melhoria da sua qualidade de vida;

2.2 – Promover a vinculação afetiva entre a gestante e o feto, com vistas a uma gestação mais segura e equilibrada, física e emocionalmente;

2.3 - Prevenir a ruptura dos vínculos familiares e sociais, possibilitando a superação de situações de fragilidade vivenciadas;

2.4 - Possibilitar a ampliação do universo informacional, artístico e cultural das jovens/mulheres, bem como estimular o desenvolvimento de potencialidades, habilidades, talentos e propiciar sua formação cidadã;

2.6 - Propiciar vivências para o alcance de autonomia e protagonismo social;

2.7 – Detectar necessidades e motivações e desenvolver potencialidades e capacidades para novos projetos de vida;

2.8- Possibilitar o reconhecimento do trabalho e da educação como direito de cidadania e desenvolver conhecimentos sobre o mundo do trabalho e competências específicas básicas;

2.9 – Oportunizar acesso às informações sobre direitos e sobre participação cidadã, promovendo acesso a serviços e benefícios socioassistenciais, fortalecendo a rede de proteção social de assistência social no território.

C) ORIGEM DOS RECURSOS

RECEITAS SEM RESTRIÇÃO	0 %
Convênio Órgão Públicos	0 %
Convênios Municipais	0%
Convênios Estaduais	0%
Convênios Federais	0%
EDITAIS/FINANCIADORES	1%
Doação Empresas	1%
RECEITAS SEM RESTRIÇÃO	99 %
Doações	20 %
Bazares	40 %
Eventos	30 %
Campanhas	9 %

D) INFRAESTRUTURA

A Sede da instituição é **alugada** e conta com os seguintes espaços:

Espaço	Quantidade
Recepção	1
Cozinha	1
Banheiro Pronto	1
Banheiro em construção	2
Sala de informática	1
Sala de atendimento (triagem)	1
Sala atendimento grupo ou reunião	1
Área externa	2

Banheiro Pronto



Fachada da instituição



Área Externa



Área Interna



Recepção



Cozinha



Sala de atendimento/triagem



Sala de Informática



Sala de Atendimento/Reunião

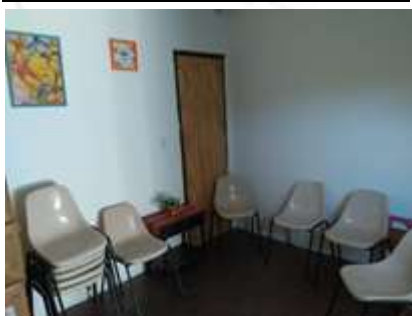

Banheiro em Construção



E) IDENTIFICAÇÃO DOS SERVIÇOS A SEREM EXECUTADOS

A Casa da Mulher “Joanna de Ângelis” desenvolve os seguintes serviços de proteção básica, com foco na convivência e fortalecimento de vínculo, através dos seguintes projetos:

- a) Projeto “Sementes de Luz”;
- b) Projeto “Motivação Jovem”;
- c) Projeto “Recomeçar”;
- d) Projeto “EscutAtiva”;
- e) Projeto “Assistência Jurídica”;
- f) Projeto “Amorosamente”

PROJETO: SEMENTES DE LUZ

- 1) **Público Alvo:** Gestantes a partir do 4º (quarto) mês de gestação
- 2) **Capacidade de Atendimento:** 12 gestantes (por trimestre)
- 3) **Recursos Financeiros a serem utilizados:** R\$ 48.700,00 (kits+lanches+cestas básicas/ano)
- 4) **Recursos Humanos envolvidos:** 13 (trimestre) (01 terapeuta+12 profissionais diversos para roda de conversa temática)
- 5) **Abrangência Territorial:** todo município, em especial a área do Jd Marília e adjacências
- 6) **Descrição do Projeto**

O projeto trabalha o período gestacional através do acolhimento, orientação e educação das gestantes, com vistas a uma gestação mais segura e equilibrada que promova o nascimento de bebês saudáveis física e emocionalmente.

São realizados 12 encontros ao longo de três meses e em cada um é abordado um tema relacionado ao universo da gestante. Nos encontros semanais é trabalhada a vinculação mãe-bebê através de técnicas de relaxamento e visualização criativa, por uma psicóloga voluntária, e temas diversos, ministrados por diferentes profissionais voluntários, tais como: alimentação na gestação, saúde bucal na gestação, saúde emocional da gestante, direitos da grávida, sexualidade na gestação, parto, pós parto, amamentação, cuidados com o recém-nascido.

A dinâmica das reuniões é marcada pelo acolhimento, relaxamento, lanche comunitário, bate papo temático e finalização do encontro. Para iniciar sua participação no projeto a gestante precisa estar no segundo trimestre da gestação e passar por uma entrevista básica sobre seu histórico de vida e sobre a gestação em curso, momento no qual apresenta o cartão do pré natal.

No decorrer dos 12 encontros há o acompanhamento do pré natal, com verificação do cartão da gestante nos momentos de entrega dos kits para o bebê. A participação sem ausências, nas consultas do posto de saúde e nos encontros do projeto, dá à gestante, ao final de quatro encontros o direito de receber um kit específico. O primeiro kit, entregue no quinto encontro, é o Kit de Fraldas, o segundo um kit, entregue no nono encontro, contém itens de higiene pessoal do bebê, além de termômetro, tesourinha, pente, escova e

saboneteira e o terceiro kit, entregue no 12º encontro, é o de enxoval básico, contendo roupinhas, toalha de banho, cobertor, fraldas de pano.

A avaliação do trabalho é realizada através de feedbacks orais feitos pelas participantes.

PROJETO: MOTIVAÇÃO JOVEM

- 1) **Público Alvo:** Adolescentes (sexo feminino) de 12 a 17 anos
- 2) **Capacidade de Atendimento:** 12 jovens (por encontro/oficina)
- 3) **Recursos Financeiros a serem utilizados:** R\$ 13.600,00 (materiais+lanches/ano)
- 4) **Recursos Humanos envolvidos:** 03 profissionais (02 para as oficinas+01 para a roda de conversa temática)
- 5) **Abrangência Territorial:** todo município de Salto/SP, em especial a área do Jd Marília e adjacências
- 6) **Descrição do Projeto:**

O principal objetivo deste projeto é oferecer às meninas, com idade entre 12 e 17 anos, uma nova perspectiva de vida através de atividades culturais e de capacitação profissional realizadas na Casa.

O projeto é desenvolvido semanalmente em duas frentes de trabalho: durante a semana, nos períodos da manhã e da tarde, acontecem as oficinas de informática e grafite e aos sábados, as rodas de conversas temáticas.

As rodas de conversas temáticas são realizadas por facilitadores e/ou profissionais voluntários envolvidos com as áreas e temas específicos do cotidiano das jovens, tais como: bullying, auto imagem, educação sexual e outros que são pertinentes a faixa etária e aos problemas pessoais, familiares e sociais vividos. Ainda dentro são trabalhadas visitas e informações com esclarecimentos sobre escolas profissionalizantes para que conheçam todas as possibilidades disponíveis em suas vidas escolares e futuro profissional.

A participação no projeto se dá por adesão e a dinâmica dos encontros é marcada por. Avaliamos a eficácia do trabalho através de feedbacks orais recebidos das participantes, de visitas de acompanhamento mensais à casa das jovens e relatório bimestral de acompanhamento da vida escolar das participantes do projeto.

PROJETO: RECOMEÇAR

- 1) **Público Alvo:** Mulheres adultas e mulheres na 3ª idade
- 2) **Capacidade de Atendimento:** 12 mulheres/oficina
- 3) **Recursos Financeiros a serem utilizados:** R\$ 43.400,00
(materiais+lanches+profissionais/ano)
- 4) **Recursos Humanos envolvidos:** 03 profissionais

5) **Abrangência Territorial:** todo município, em especial a área do Jd Marília e adjacências

6) **Descrição do Projeto:**

O Projeto Recomeçar visa a capacitação profissional de mulheres bem como a inclusão delas em diferentes atividades que possibilitem geração de renda e melhoria da qualidade de vida de cada participante.

São desenvolvidas no projeto diversas atividades, tais como oficinas de geração de renda e empreendedorismo, alfabetização, reforço escolar, noções básicas de informática, entre outros.

A participação no projeto se dá por adesão.

As participantes das oficinas de geração de renda e empreendedorismo geralmente são egressas do Projeto Semente de Luz; mães que, apesar de serem arrimo de família, estão fora do mercado formal de trabalho e, conseqüentemente não conseguem vaga nas creches municipais e que necessitam buscar alguma fonte de renda que lhes permita trabalhar em casa, enquanto cuidam da família. As aulas de Alfabetização visam a aprendizagem de leitura e escrita, além da matemática básica, que lhes possibilite vivenciar sua cidadania de forma mais plena e a reinserção no mercado formal de trabalho.

A dinâmica dos encontros é marcada por acolhimento, desenvolvimento da oficina, com apresentação teórica e exercícios práticos. Avaliamos a eficácia do trabalho através de feedbacks orais das participantes e da observação direta da aplicação/utilização dos conteúdos e habilidades trabalhados nas oficinas e de visitas mensais à casa das participantes.

O objetivo do projeto é direcionar essas mulheres para o mercado e trabalho, estimulando o empreendedorismo e a geração de rendas alternativas, contribuindo para a melhoria da qualidade de vida, o conhecimento cultural, a conscientização ambiental e a independência financeira.

PROJETO: ESCUTATIVA

- 1) **Público Alvo:** Mulheres adultas
- 2) **Capacidade de Atendimento:** 20 mulheres (por encontro)
- 3) **Recursos Financeiro a serem utilizados:** R\$ 2.000,00 (materiais+lanches/ano)
- 4) **Recursos Humanos envolvidos:** 01 (psicoterapeuta)
- 5) **Abrangência Territorial:** todo município, em especial a área do Jd Marília e adjacências
- 6) **Descrição do Projeto:**

O Projeto EscutAtiva realiza quinzenalmente rodas de conversas com as mulheres assistidas pela Casa, objetivando a mudança nos padrões de comportamento, que leve à diminuição da violência, à valorização da vida e à construção de uma autoestima estável, que permita às participantes vivenciarem um processo de mudança de vida.

As rodas de conversa servem como instrumento para melhorar a compreensão de diferentes temas do cotidiano das mulheres, tais como: a igualdade de gênero, violência doméstica, sexualidade, prevenção de doenças, autoestima, entre outros. Durante o bate-papo as mulheres, marcado pela escuta ativa e estudos de casos, as participantes podem refletir e falar sobre seus sonhos, medos, frustrações e dificuldades, ouvir relatos de outras pessoas e discutir formas conjuntas de resolução de conflitos.

Nos encontros são trazidos casos reais de situações relacionadas à temas específicos (violência, autoestima, sexualidade, formação profissional, relacionamento interpessoal, etc.) para análise, debate e reflexão. A partir dos casos são discutidas e refletidas as histórias das participantes e abordadas possibilidades de resolução de conflitos por elas vivenciados.

A avaliação é feita através dos feedbacks dados pelas participantes e de visitas de acompanhamento mensais na casa das assistidas.

PROJETO: ASSESSORIA JURÍDICA

- 1) **Público Alvo:** Mulheres assistidas pela instituição
- 2) **Capacidade de Atendimento:** 20 mulheres/mês
- 3) **Recursos Financeiro a serem utilizados:** sem necessidade de recursos financeiros
- 4) **Recursos Humanos envolvidos:** 01 advogado
- 5) **Abrangência Territorial:** todo município, em especial a área do Jd Marília e adjacências
- 6) **Descrição do Projeto:**

O Projeto Assessoria Jurídica visa realizar semanalmente orientações e encaminhamentos, quando for o caso, às mulheres assistidas pela instituição, diante de situações que envolvam questões relacionadas ao Direito.

As consultas acontecerão semanalmente na instituição, mediante agendamentos prévios feitos junto à secretária da Casa.

A partir dos casos a advogada voluntária, faz os encaminhamentos necessários, visando agilizar/resolver assuntos de natureza jurídica.

A avaliação é feita através dos feedbacks dados pelas participantes quanto às demandas apresentadas e resolução/agilização dos casos.

PROJETO: AMOROSAMENTE

- 1) **Público Alvo:** Mulheres assistidas pela instituição
- 2) **Capacidade de Atendimento:** 06 mulheres (semestralmente)
- 3) **Recursos Financeiro a serem utilizados:** sem necessidade de recursos financeiros
- 4) **Recursos Humanos envolvidos:** 01 psicoterapeuta
- 5) **Abrangência Territorial:** todo município, em especial a área do Jd Marília e adjacências
- 6) **Descrição do Projeto:**

O Projeto Amorosamente visa realizar semanalmente sessões individuais de terapia breve com as assistidas pela Casa.

As consultas acontecerão semanalmente na instituição e o tratamento terapêutico terá duração de 24 sessões de terapia (6 meses), levando-se em consideração as regras de participação e a necessidade individual de cada participante.

O projeto objetiva auxiliar no equilíbrio emocional, que gera motivação, saúde e bem estar para as participantes.

A avaliação é feita através dos feedbacks dados pelas participantes quanto às demandas apresentadas.

A) PROJETO: SEMENTES DE LUZ: O projeto trabalha com gestantes a partir do 4º mês de gestação, com encontros semanais, visando o desenvolvimento de uma gestação mais segura e serena, que promova o nascimento de bebês saudáveis física e emocionalmente, através do acolhimento, orientação e educação das gestantes.

OBJETIVOS ESPECÍFICOS:

- 1 – Fortalecer a função protetiva da mulher na família, contribuindo na melhoria da sua qualidade de vida;
- 2 – Promover a vinculação afetiva entre a gestante e o feto, com vistas a uma gestação mais segura e equilibrada, física e emocionalmente;
- 3 – Prevenir a ruptura dos vínculos familiares e sociais, possibilitando a superação de situações de fragilidade vivenciadas;
- 4 - Detectar necessidades e motivações e desenvolver potencialidades e capacidades para novos projetos de vida.

Nº	ATIVIDADE	RESULTADOS/IMPACTOS ESPERADOS
01	Acolhimento, acompanhamento e educação das gestantes durante o período gestacional, visando assegurar a construção do vínculo mãe e bebê, de uma gestação e do pós parto mais saudável física e emocionalmente.	<ul style="list-style-type: none"> • Orientar e acompanhar 48 gestantes no decorrer de 3 meses; • Proporcionar espaço de trocas e aprendizados entre as gestantes; • Garantir a construção do vínculo mãe-bebê; • Auxiliar na formação do enxoval do bebê através da distribuição de Kits básicos de fraldas, itens de higiene e roupas; • Contribuir para uma gestação mais saudável para a mãe e bebê; • Contribuir para a diminuição da violência obstétrica e melhoria do atendimento prestado às gestantes na rede básica de saúde do município; • Contribuir para a estabilidade emocional da gestante e melhoria da autoestima.

B) PROJETO: MOTIVAÇÃO JOVEM: O projeto trabalha com meninas de 12 a 17 anos, em encontros semanais, nos quais são abordados temas específicos do cotidiano das participantes, tais como bullying, auto imagem, educação sexual e outros relativos ao problemas pessoais, familiares e sociais vividos pelas adolescentes, visando oferecer uma nova perspectiva de vida através de atividades culturais e de capacitação profissional realizadas na Casa, e a construção de mulheres fortes e seguras.

OBJETIVOS ESPECÍFICOS:

- 1 – Prevenir a ruptura dos vínculos familiares e sociais, possibilitando a superação de situações de fragilidade vivenciadas;
- 2 -Possibilitar a ampliação do universo informacional, artístico e cultural das jovens, bem como estimular o desenvolvimento de potencialidades, habilidades, talentos e propiciar sua formação cidadã;
- 3 – Propiciar vivências para o alcance de autonomia e protagonismo social;
- 4- Possibilitar o reconhecimento do trabalho e da educação como direito de cidadania e desenvolver conhecimentos sobre o mundo do trabalho e competências específicas básica;
- 5 - Detectar necessidades e motivações e desenvolver potencialidades e capacidades para novos projetos de vida.

Nº	ATIVIDADE	RESULTADOS/IMPACTOS ESPERADOS
01	Acolher, acompanhar e formar jovens (mulheres) de 12 a 17 anos para a vida familiar e em comunidade, através de rodas de conversas de temas relacionados ao universo jovem;	<ul style="list-style-type: none"> • Orientar 60 jovens ao longo de um ano de trabalho; • Contribuir para o aumento e a estabilização da autoestima; • Incentivar a melhoria da vida escola; • Fomentar o protagonismo social e a cidadania; • Prevenir a sexualidade distorcida, a gravidez e a adicção na adolescência.

C) PROJETO: RECOMEÇAR: O Projeto Recomeçar visa a capacitação profissional de mulheres bem como sua participação em diferentes atividades que possibilitem geração de renda e a melhoria da qualidade de vida. Objetiva o direcionamento das participantes para o mercado de trabalho, estimulando o empreendedorismo e a geração de rendas alternativas.

OBJETIVOS ESPECÍFICOS:

- 1 – Fortalecer a função protetiva da mulher na família, contribuindo na melhoria da sua qualidade de vida;
- 2 – Prevenir a ruptura dos vínculos familiares e sociais, possibilitando a superação de situações de fragilidade vivenciadas;
- 3 – Propiciar vivências para o alcance de autonomia e protagonismo social;
- 4 – Possibilitar o reconhecimento do trabalho e da educação como direito de cidadania e desenvolver conhecimentos sobre o mundo do trabalho e competências específicas básicas;
- 5 - Detectar necessidades e motivações e desenvolver potencialidades e capacidades para novos projetos de vida.

Nº	ATIVIDADE	RESULTADOS/IMPACTOS ESPERADOS
01	Desenvolver oficinas diversas com foco na geração de renda e qualificação profissional	<ul style="list-style-type: none"> • Contribuir para a melhoria da autoestima, do convívio social e da cidadania; • Proporcionar a geração/aumento da renda familiar; • Possibilitar a melhoria do nível de escolaridade que permita acesso ao mercado formal de trabalho; • Ensinar a ler, escrever, interpretar textos e fazer as quatro operações básicas da matemática.

D) PROJETO: ESCUTATIVA: O projeto trabalha com rodas de conversas com as mulheres adultas objetivando mudança nos padrões de comportamento, com foco na diminuição da violência, na valorização da vida e na construção de uma autoestima estável.

OBJETIVOS ESPECÍFICOS:

- 1 – Fortalecer a função protetiva da mulher na família, contribuindo na melhoria da sua qualidade de vida;
- 2 – Prevenir a ruptura dos vínculos familiares e sociais, possibilitando a superação de situações de fragilidade vivenciadas;
- 3 – Propiciar vivências para o alcance de autonomia e protagonismo social;
- 4 - Detectar necessidades e motivações e desenvolver potencialidades e capacidades para novos projetos de vida.

Nº	ATIVIDADE	RESULTADOS/IMPACTOS ESPERADOS
01	Realizar rodas de conversa, com o uso de escuta ativa e estudos de casos para reflexão e mudança de comportamentos, estabilização da autoestima e resolução de conflitos cotidianos.	<ul style="list-style-type: none"> • Contribuir para a melhoria da autoestima; • Melhorar as relações familiares e sociais; • Possibilitar mudança em padrões de comportamentos disfuncionais.

E) PROJETO: ASSESSORIA JURÍDICA: O projeto trabalha com o atendimento jurídico às mulheres assistidas pela Casa objetivando agilizar/resolver casos relacionados a garantia de direitos das mulheres.

OBJETIVOS ESPECÍFICOS:

- 1 – Fortalecer a função protetiva da mulher na família, contribuindo na melhoria da sua qualidade de vida;
- 2 – Prevenir a ruptura dos vínculos familiares e sociais, possibilitando a superação de situações de fragilidade vivenciadas;
- 3 – Propiciar vivências para o alcance de autonomia e protagonismo sociais;
- 4 - Oportunizar acesso às informações sobre direitos e sobre participação cidadã, promovendo acesso a serviços e benefícios socioassistenciais, fortalecendo a rede de proteção social de assistência social no território.

Nº	ATIVIDADE	RESULTADOS/IMPACTOS ESPERADOS
01	Realizar consultas jurídicas das mulheres assistidas pela instituição, visando orientação, agilização e/ou solução de demandas	<ul style="list-style-type: none"> • Contribuir para a melhoria da autoestima; • Melhorar as relações familiares e sociais; • Possibilitar a resolução/agilização de demandas jurídicas; • Assegurar a garantia de direitos legais às assistidas pela instituição.

F) PROJETO: AMOROSAMENTE: O projeto trabalha sessões de terapia com as mulheres assistidas pela instituição, objetivando mudança nos padrões de comportamento, com foco na diminuição da violência, na valorização da vida e na construção de uma autoestima estável.

OBJETIVOS ESPECÍFICOS:

- 1 – Fortalecer a função protetiva da mulher na família, contribuindo na melhoria da sua qualidade de vida;
- 2 – Prevenir a ruptura dos vínculos familiares e sociais, possibilitando a superação de situações de fragilidade vivenciadas;
- 3 – Propiciar vivências para o alcance de autonomia e protagonismo social;
- 4 - Detectar necessidades e motivações e desenvolver potencialidades e capacidades para novos projetos de vida.

Nº	ATIVIDADE	RESULTADOS/IMPACTOS ESPERADOS
01	Realizar sessões individuais para tratamento terapêutico às mulheres assistidas pela Casa	<ul style="list-style-type: none"> • Contribuir para a melhoria da autoestima; • Melhorar as relações familiares e sociais; • Possibilitar mudança em padrões de comportamentos disfuncionais.

E.1) PÚBLICO ALVO

O público alvo da instituição são as mulheres – adolescentes, jovens, adultas e idosas – do município de Salto que vivem em situação de vulnerabilidade social.

E.2) CAPACIDADE DE ATENDIMENTO

Capacidade de atendimento por projeto		
Projeto	Grupo	Quantidade Ano
Sementes de Luz (Gestantes)	12	48
Motivação Jovem	12	96
Recomeçar	12	96
EscutAtiva	15	60
Assessoria Jurídica	20/mês	120
Amorosamente	06	06
TOTAL	-	426

E.3) RECURSOS FINANCEIROS A SEREM UTILIZADOS

Receitas operacionais	Valor	%
Doações voluntárias	R\$ 71.653,00	50
Convênio	0	-
Eventos	R\$ 28.661,20	20
Projeto	0	-
Outras receitas: Bazar	R\$ 42.991,80	30
TOTAL	R\$ 143.306,00	100

Despesas	Valor	%
(-) Despesa com pessoal (pessoal, encargos, benefícios etc.)	0	-
(-) Utilidades (energia, água, e esgoto, aluguel, etc.)	R\$22.560,00	16%
(-) Serviços de terceiros	R\$ 5.000,00	4%
(-) Frete e carretos	0	-
(-) Impostos e taxas	R\$ 1.200,00	1%
(-) Manutenção e Conservação	R\$ 2.000,00	1%
(-) Materiais de uso e consumo (escritório e pedagógico)	R\$ 2.500,00	1,5%
(-) Despesas gerais	R\$ 1.500,00	1%
(-) Despesas bancárias/juros/empréstimos/financiamentos	R\$ 720,00	0,5%
(-) Despesas Projetos	R\$ 107.826,00	75%
TOTAL	R\$ 143.306,00	100%

OBS: Os valores acima referem-se ao estudo financeiro das condições ideais para desenvolvimento do trabalho e para serem viabilizados dependem de subsídios de outras fontes de pagamento, as quais a instituição ainda não faz jus. Desse modo, enquanto a tais fontes de recursos não forem aprovadas, a Casa da Mulher trabalhará com doações de voluntários, a exemplo do que fez em 2019.

E.4) RECURSOS HUMANOS

Importante ressaltar que, neste momento, a instituição conta apenas com trabalhadores voluntários.

NOME	PROFISSÃO	ESCOLARIDADE	CARGA HORÁRIA (semanal)	VÍNCULO EMPREGATÍCIO	DIAS DA SEMANA
Ilza Gomes de Lima	Assistente Social	Superior completo	44 h	Voluntária	Segunda a sábado
João Batista Ferreira Gomes	Líder de Manutenção (aposentado)	Ensino Médio Completo	44 h	Voluntário	Segunda a sábado
Claudia Helena Brito Pedrozo	Supervisora de Ensino, Psicanalista e Psicoembriologista	Superior completo	4 h	Voluntária	Sábado
Liliana Aparecida Venâncio	Administradora de Empresas e Psicanalista	Superior completo	5 h	Voluntária	Sábado Quarta feira
Cindy Chistiny Gomes Ribeiro	Assistente Administrativo	Ensino Médio Completo	40 h	Voluntária	Segunda a Sexta feira
Gleissa de Cássia Bragagnolo Morelli	Administradora de Empresas	Superior completo	12 h	Voluntária	Sexta e sábado
Wilson Brandão	Administrador de Empresas	Superior completo	3 h	Voluntário	Sábado
Ângela Duarte Pereira	Economista, Coaching E Terapeuta Holística	Superior completo	12 h	Voluntária	Sexta e sábado
Marta Vanice Rossi	Assistente Administrativo (aposentada)	Ensino Médio completo	3 h	Voluntária	Terça feira
Gisele Aparecida Nascimento Silva	Esteticista	Ensino Médio completo	3 h	Voluntária	Segunda feira
Erica Meante dos Santos Bergamo	Advogada	Superior completo	3 h	Voluntária	Quarta feira
Anderson Ricardo Venâncio	Publicitário	Superior completo	3 h	Voluntária	Sábado
Marcelo Suster	Engenheiro de Materiais	Superior completo	3h	Voluntário	Terça feira

E.5) ABRANGÊNCIA TERRITORIAL

O trabalho realizado pela instituição abrange todo município de Salto/SP, em especial o Jardim Marília e adjacências

E.6) FORMA DE PARTICIPAÇÃO DOS USUÁRIOS

As formas de acesso são:

- Procura espontânea;
- Busca ativa;
- Por encaminhamento da rede socioassistencial;
- Por encaminhamento das demais políticas públicas.

A participação é incentivada através da distribuição, mediante regras específicas de cada projeto, de cestas básicas mensais, tendo como principal requisito a presença nas atividades da instituição.



Relatório de Atividades

2019

RELATÓRIO DAS ATIVIDADES DESENVOLVIDAS EM 2019

A) FINALIDADES ESTATUTÁRIAS

Fundada em 16 de março de 2019, Casa da Mulher Joanna de Ângelis, é uma organização da sociedade civil, beneficente e sem fins lucrativos, que trabalha com foco no serviço de convivência e fortalecimento de vínculos.

A instituição tem sede no município de Salto/SP e se localiza à rua Jundiáí, 623, no bairro Jardim Marília.

É uma organização que oferece serviços gratuitos e contínuos para mulheres de baixa renda ou beneficiárias de programas e projetos governamentais, em diferentes faixas etárias, independente de nacionalidade, cor, crença política ou religiosa.

Nasceu do desejo de acolher, amparar e conscientizar mulheres saltenses em situação de vulnerabilidade e risco social, objetivando melhorar suas condições de vida, no âmbito individual, familiar e social.

Através do serviço de convivência e fortalecimento de vínculos busca conscientizar seu público alvo, mulheres saltenses em situação de vulnerabilidade e risco social, para a importância da atuação da mulher, em seus diferentes papéis (mãe, esposa, cidadã, profissional, entre outros), como agente de transformação social.

A Casa da Mulher Joanna de Ângelis tem personalidade jurídica distinta de seus associados. Sua duração é por tempo indeterminado, sendo regida por seu estatuto e por deliberações pela Assembleia Geral.

B) OBJETIVOS

1) GERAIS

- ✓ Implementar ações na área de assistência social, a fim de promover o bem estar e melhoria da qualidade de vida das mulheres assistidas, que vivem em estado de vulnerabilidade social;
- ✓ Incentivar o empoderamento das mulheres assistidas para que ocupem espaços de poder e decisão no lar e na comunidade em que vivem;
- ✓ Estimular a busca de conhecimento, na sua realização profissional e independência financeira e econômica;
- ✓ Prevenir a institucionalização e a segregação das adolescentes, assegurando-lhes o direito à convivência familiar e comunitária;

2) ESPECÍFICOS

- 2.1- Fortalecer a função protetiva da mulher na família, contribuindo na melhoria da sua qualidade de vida;

2.2 – Promover a vinculação afetiva entre a gestante e o feto, com vistas a uma gestação mais segura e equilibrada, física e emocionalmente;

2.3 - Prevenir a ruptura dos vínculos familiares e sociais, possibilitando a superação de situações de fragilidade vivenciadas;

2.4 - Possibilitar a ampliação do universo informacional, artístico e cultural das jovens/mulheres, bem como estimular o desenvolvimento de potencialidades, habilidades, talentos e propiciar sua formação cidadã;

2.6 - Propiciar vivências para o alcance de autonomia e protagonismo social;

2.7- Possibilitar o reconhecimento do trabalho e da educação como direito de cidadania e desenvolver conhecimentos sobre o mundo do trabalho e competências específicas básicas.

C) ORIGEM DOS RECURSOS

RECEITAS	Total/Ano
Doações	R\$ 4.797,00
Bazares	R\$ 7.812,00
Bingo	R\$ 3.890,00
Campanhas	R\$ 1.900,00
TOTAL	R\$ 18.399,00

Despesas	Valor
(-) Utilidades (energia, água, e esgoto, aluguel, telefone, internet)	R\$ 9.183,65
(-) Serviços de terceiros	R\$ 3.272,20
(-) Impostos e taxas	R\$ 365,54
(-) Manutenção e Conservação	R\$ 1.842,29
(-) Materiais de uso e consumo (escritório e pedagógico)	R\$ 559,30
(-) Despesas gerais	R\$ 2.541,26
TOTAL	R\$ 17.764,24

Importante ressaltar que no ano de 2019, início das atividades da instituição, a totalidade dos projetos que doou às assistidas bens materiais, tais como gêneros alimentícios da cesta básica, produtos de higiene, fraldas e enxovais para bebês, utilizou recursos materiais oriundos de doações provenientes de campanhas junto a pessoas físicas, entidades religiosas e educacionais do município.

D) INFRAESTRUTURA

A Sede da instituição é **alugada** e conta com os seguintes espaços:

Espaço	Quantidade
Recepção	1
Cozinha	1
Banheiro Pronto	1
Sala de informática	1
Sala de atendimento (triagem)	1
Sala atendimento grupo ou reunião	1
Área externa	2

Fachada da instituição



Área Externa



Área Interna



Recepção



Cozinha



Sala de atendimento/triagem



Sala de Informática



Sala de Atendimento/Reunião



Banheiro



E) IDENTIFICAÇÃO DOS SERVIÇOS EXECUTADOS

A Casa da Mulher “Joanna de Ângelis” desenvolve os seguintes serviços de proteção básica, com foco na convivência e fortalecimento de vínculo, através dos seguintes projetos:

- a) Projeto “Sementes de Luz”;
- b) Projeto “Recomeçar”.

PROJETO: SEMENTES DE LUZ

e.1) Público Alvo: Gestantes a partir do 4º (quarto) mês de gestação

e.2) Capacidade de Atendimento: 12 gestantes (por trimestre)

e.3) Recursos Financeiros utilizados: R\$ 3.000,00 (doação voluntários)

e.4) Recursos Humanos envolvidos: 13 profissionais (trimestre)

e.5) Abrangência Territorial: Gestantes do Jd Marília, Jd das Nações, Terras de São Pedro e São Paulo, Jd. Santo Estéfano, Jd. Santa Cruz, Jd Cidade, Estação, Jd. Laguna.

e.6) Descrição do Projeto

O projeto Sementes de Luz objetiva trabalhar o período gestacional através do acolhimento, orientação e educação das gestantes, com vistas a uma gestação mais segura e equilibrada que promova o nascimento de bebês saudáveis física e emocionalmente.

Começo com três gestantes e em apenas duas semanas completou o número de gestantes idealizado para o mesmo (12), chegando em alguns momentos a trabalhar com aproximadamente 20 gestantes no grupo.

A participação das usuárias ocorreu através de convites feitos a algumas gestantes que conheciam a Casa. Estas gestantes traziam outras. Também houve a veiculação do trabalho no Jornal Taperá, o que apresentou a instituição para gestantes de outros bairros da cidade.

São formados 3 grupos ao longo dos meses, sendo que cada grupo frequentou 12 encontros.

A avaliação do trabalho foi realizada por meio de feedbacks orais feitos pelas participantes.

Em 2019 foram atendidas 50 gestantes, com entrega de kits e cestas básicas, doados por uma instituição religiosa da cidade e por uma campanha realizada junto a uma instituição educacional do município, além de doações de voluntários e amigos da casa.



PROJETO: RECOMEÇAR

- e.1) Público Alvo:** Mulheres adultas e mulheres na 3ª idade
- e.2) Capacidade de Atendimento:** 15
- e.3) Recursos Financeiro a serem utilizados:** R\$ 1.000,00 (Doação de voluntários)
- e.4) Recursos Humanos envolvidos:** 02
- e.5) Abrangência Territorial:** todo município, em especial a área do Jd Marília e adjacências
- e.6) Descrição do Projeto:**

O Projeto Recomeçar visa a capacitação profissional de mulheres bem como a inclusão delas em diferentes atividades que possibilitem geração de renda e melhoria da qualidade de vida de cada participante.

Em 2019 foram desenvolvidas no projeto aulas semanais de alfabetização e reforço escolar.

A participação no projeto se deu por adesão, após divulgação oral entre as mulheres que já conheciam a instituição.

A eficácia do trabalho foi avaliada através de feedbacks orais das participantes e da observação direta da aplicação/utilização dos conteúdos e habilidades trabalhados nas oficinas.