



# PLANO DE AÇÃO

## 2022

## 1. IDENTIFICAÇÃO

### ASSOCIAÇÃO CASA DA MULHER JOANNA DE ÂNGELIS

CNPJ: 33.977.575/0001-18

Data da Fundação: 16 de Março de 2019

Endereço: Rua Jundiá, nº 623

Bairro: Jardim Marília

Cidade: Salto/SP

CEP 13323-040

E-mail: casadamulher.salto@gmail.com

Telefone: (11) 98849-4020

SITE/BLOG/OUTROS: <https://casadamulherdesalto.org.br>

REPRESENTANTE LEGAL: João Batista Ferreira Gomes

TIPO DE INSCRIÇÃO: Entidade

## 2. FINALIDADES ESTATUTÁRIAS

Fundada em 16 de março de 2019, a Casa da Mulher "Joanna de Ângelis", é uma organização da sociedade civil, beneficente e sem fins lucrativos, que trabalha, dentro das normas estabelecidas pelo CNAS, com a proteção social básica, com foco no serviço de convivência e fortalecimento de vínculos.

É uma organização com personalidade jurídica regida por seu Estatuto e por deliberações em assembleia, que oferece serviços gratuitos e contínuos para mulheres de baixa renda ou beneficiárias de programas e projetos governamentais, independente de nacionalidade, cor, crença política e/ou religiosa. Objetiva promover o empoderamento feminino através de atividades focadas no desenvolvimento e fortalecimento da autonomia e cidadania de mulheres saltenses, independente da faixa etária, em situação de vulnerabilidade e risco social.

A instituição tem por finalidades, estabelecidas em seu Estatuto:

I - Atuar na área de assistência social no que se refere à proteção social básica e especial, criando programas voltados às mulheres e famílias, independente de idade, raça/etnia,



credo ou orientação sexual, sensibilizando a sociedade civil para os problemas sociais aos quais estão expostas;

II – Promover a valorização das mulheres no combate às desigualdades e violência, desenvolvendo ações que as valorizem e empoderem;

III – Promover programas de sexualidade, prevenção, maternidade e reprodução;

IV - Criar instrumentos de geração de renda e profissionalização para as mulheres;

V – Realizar atividades para crianças, adolescentes e jovens através de práticas artísticas, esporte e lazer, proporcionando maior qualidade de vida ao ser humano, assim como o desenvolvimento cultural;

VI – Sensibilizar a sociedade civil para a promoção de qualidade de vida, favorecendo formação de indivíduos sócio reflexivos, autônomos e livres;

VII - Promover ações agregadas, em conjunto com entidades governamentais e com a iniciativa privada, envolvendo eventos sociais que priorizem a cultura local e suas tradições;

VIII – promover através de atividades culturais e artísticas o fortalecimento da família, da educação e dos valores para desenvolver o cidadão através do respeito, amor, afeto, autoconhecimento, autoestima, elevando consideravelmente sua forma de ver a vida e a qualidade dos indivíduos;

IX – Promover atividades de relevância pública e social.

Todo trabalho realizado pela instituição junto aos usuários objetiva diminuir as vulnerabilidades sociais, desenvolver potencialidades, construir e fortalecer vínculos familiares e comunitários, bem como promover a conscientização quanto às questões ligadas à sexualidade, evitando a iniciação sexual precoce, a gravidez sem planejamento, a transmissão de DST, a prevenção ao uso de drogas e toda a violência provocada por tal comportamento ou situação social.

A Casa da Mulher Joanna de Ângelis realiza atividades em grupos, voltadas ao público feminino e promove, através delas, a melhoria da convivência e o fortalecimento de vínculos na atuação da mulher em seus diferentes papéis (filha, mãe, esposa, cidadã, profissional, entre outros), entendendo-a como agente fundamental na transformação social.

Sua sede se localiza à rua Jundiá, 623, no bairro Jardim Marília, no município de Salto/SP.



### 3. OBJETIVOS

#### 3.1 OBJETIVOS GERAIS

- ✓ Complementar o trabalho social realizado pelo CRAS/CREAS com famílias do território, prevenindo a ocorrência de situações de risco social ou quebra de vínculos e fortalecendo a convivência familiar e comunitária;
- ✓ Atuar na defesa e afirmação dos direitos e no desenvolvimento de capacidades e potencialidades, com vistas ao alcance de alternativas emancipatórias para o enfrentamento da vulnerabilidade social.

#### 3.2 OBJETIVOS ESPECÍFICOS

- ✓ Fortalecer vínculos e prevenir ocorrência de situações de exclusão social e de risco, em especial a violência doméstica e o trabalho infantil, sendo um serviço complementar e articulado ao PAIF (Serviço de Proteção e Atendimento Integral à Família);
- ✓ Complementar as ações de proteção e desenvolvimento das crianças e o fortalecimento dos vínculos familiares;
- ✓ Desenvolver discussões reflexivas e atividades direcionadas ao fortalecimento de vínculos e orientação sobre os cuidados na fase gestacional e com a criança até os 03 anos de idade;
- ✓ Constituir um espaço de convivência e formação para a participação e cidadania, através de atividades lúdicas, culturais, esportivas e de formação profissional que promovam o desenvolvimento do protagonismo e da autonomia das usuárias a partir dos interesses, demandas e potencialidades da faixa etária em que se encontrem;
- ✓ Possibilitar formas de expressão, interação, aprendizagem, sociabilidade e proteção social às usuárias, propiciando experiências e vivências que favoreçam no alcance de autonomia e protagonismo social, no desenvolvimento de sociabilidades e na prevenção de situações de risco social;

- ✓ Contribuir para o retorno ou permanência dos adolescentes e jovens na escola, estimulando a convivência social, a participação cidadã e uma formação geral para o mundo do trabalho;
- ✓ Promover a construção de novos conhecimentos e formação de atitudes e valores que reflitam no desenvolvimento integral e na melhoria da qualidade de vida das usuárias;
- ✓ Fortalecer os vínculos familiares e comunitários, desenvolvendo ações complementares que assegurem o convívio grupal, comunitário e social e o desenvolvimento de relações de afetividade, solidariedade e encontros intergeracionais.

#### 4. ORIGEM DOS RECURSOS

RECEITAS	100%
Emendas Impositivas	62,42%
Bazar	21,17%
Eventos	4,74%
Outras receitas	2,29%
Doações	9,35%

## 5. INFRAESTRUTURA

A Sede da organização é **alugada** e conta com os seguintes espaços:

Espaço	Quantidade
Recepção	1
Cozinha	1
Banheiro	2
Banheiro Adaptado	1
Sala de informática	1
Sala de acolhimento	1
Sala de atendimento/ triagem	1
Sala atendimento grupo ou reunião	2
Área externa descoberta	2
Área externa coberta	1

## 6. IDENTIFICAÇÃO DOS SERVIÇOS EXECUTADOS

A Casa da Mulher "Joanna de Ângelis" desenvolverá em 2022 os serviços socioassistenciais de proteção básica, com foco na convivência e fortalecimento de vínculos, através dos seguintes projetos:

- a) Projeto "Sementes de Luz"
- b) Projeto "Florescer"
- c) Projeto "Motivação Jovem";
- d) Projeto "Recomeçar"
- e) Projeto "Empoderamento Feminino"

### 6.1 PROJETO "SEMENTES DE LUZ"

**Público-alvo:** gestantes a partir do segundo trimestre da gestação, que vivem em situação de vulnerabilidade social, beneficiárias ou não de programas de transferência de renda;

**Capacidade de Atendimento:** 48 gestantes (ano)

**Recursos Financeiros a serem utilizados:** R\$ 36.000,00

**Recursos Humanos envolvidos:** 02 (sendo uma coordenadora e uma psicóloga)

**Abrangência Territorial:** todo município, em especial a área do Jd Marília e adjacências.

**Descrição do Projeto:** O projeto "Sementes de Luz" objetiva realizar o fortalecimento de vínculos e orientação sobre os cuidados na fase gestacional e com a criança no início de sua vida, através de atividades em grupo, com foco no acolhimento, orientação e educação de gestantes, com vistas a uma gestação mais segura e equilibrada que promova o nascimento de bebês saudáveis física e emocionalmente.

Serão realizados 12 encontros ao longo de três meses e em cada um será abordado um tema relacionado ao universo da gestante.

Nos encontros semanalmente será trabalhada a vinculação mãe-bebê através de técnicas de relaxamento e visualização criativa e roda de conversa sobre os temas alusivos à maternidade, tais como: alimentação na gestação, saúde bucal na gestação, saúde emocional

da gestante, direitos da grávida, sexualidade na gestação, parto, pós-parto, amamentação e cuidados com o recém-nascido.

Os encontros ocorrerem semanalmente aos sábados pela manhã, com duração de duas horas e meia.

A dinâmica dos encontros será marcada pelo acolhimento, relaxamento, lanche comunitário, roda de conversa temática e finalização do encontro.

A participação dar-se-á por procura espontânea, busca ativa e encaminhamento da rede socioassistencial, sendo público-alvo gestantes de todas as idades, a partir do segundo trimestre da gestação, que vivem em situação de vulnerabilidade social, beneficiárias ou não de programas de transferência de renda.

Após a manifestação de interesse a gestante passará por uma anamnese básica sobre seu histórico pessoal e sobre a gestação em curso, momento no qual apresenta o cartão do pré-natal. Essa ação será realizada presencialmente ou dependendo das condições de segurança sanitária estabelecidas pelos órgãos da saúde.

No decorrer dos encontros haverá o acompanhamento do pré-natal, com verificação do cartão da gestante e a participação sem ausências, nas consultas do posto de saúde e nos encontros do projeto, dará à gestante, ao final de quatro encontros, o direito de receber um kit específico, sendo o primeiro um kit de Fraldas, o segundo um kit com itens de higiene pessoal do



bebê, além de termômetro, tesourinha, pente, escova e saboneteira e o terceiro kit será de enxoval básico, contendo roupinhas, toalha de banho, cobertor, fraldas de pano.

A avaliação do trabalho será realizada através de feedbacks orais feitos pelas participantes e do acompanhamento do bebê durante o primeiro mês de vida, observando seu desenvolvimento físico e cognitivo. Espera-se que o projeto promova ações de proteção e desenvolvimento das crianças, bem como a construção e o fortalecimento de vínculos familiares e sociais.

## 6.2 PROJETO FLORESCER

**Público-alvo:** mães que vivem em situação de vulnerabilidade social, beneficiárias ou não de programas de transferência de renda e bebês que vivenciam situações de vulnerabilidade e defragilização de vínculos;

**Capacidade de Atendimento:** 48 mães e bebês (ano).

**Recursos Financeiros a serem utilizados:** R\$ 7.000,00

**Recursos Humanos envolvidos:** 02 profissionais (para a roda de conversa temática e as atividades vivenciais)

**Abrangência Territorial:** todo município de Salto/SP, em especial a área do Jd Marília e adjacências.

**Descrição do Projeto:** Estudos científicos recentes indicam os impactos positivos de políticas públicas voltadas para a infância, em especial para a fase do desenvolvimento humano que compreende o período gestacional até o final da primeira infância.

O Projeto "Florescer" será uma extensão do Projeto "Sementes de Luz", promovendo um espaço de aprendizagens reflexivas e práticas, com atividades em grupo direcionadas ao fortalecimento de vínculos e orientação sobre os cuidados com a criança até o terceiro ano de idade. Será realizado de forma progressiva ano a ano, iniciando com os bebês cujas mães tiveram a gestação assistida no "Sementes de Luz".

Os encontros serão quinzenais e neles serão discutidos temas relacionados ao desenvolvimento infantil, com foco vivencial. A participação será por procura espontânea, busca ativa e encaminhamento da rede socioassistencial, sendo público-alvo mães que vivem em situação de vulnerabilidade social, beneficiárias ou não de programas de transferência de renda e bebês que vivenciam situações de vulnerabilidade e defragilização de vínculos. Como forma de estímulo, as mães que não apresentarem faltas nos encontros e fizerem adequadamente o





acompanhamento mensal do bebê junto a UBS (visita mensal ao pediatra evacinação) receberão doação de um kit de fraldas/mês.

A avaliação do trabalho será realizada através de feedbacks orais feitos pelas participantes e doacompanhamento do desenvolvimento físico, cognitivo e psíquico dos bebês, bem como através daverificação mensal da carteirinha de vacinação e das visitas ao pediatra, numa parceria com a UBS doterritório onde a usuária reside.

Espera-se que o projeto complemente as ações de proteção e desenvolvimento das crianças e o fortalecimento dos vínculos familiares e sociais, reduzindo a ocorrência de situações de vulnerabilidade sociale o fortalecimento da função protetiva da família.

### 6.3 PROJETO MOTIVAÇÃO JOVEM

**Público Alvo:** Adolescentes e Jovens, do sexo feminino, de 12 a 17 anos, oriundas de famílias beneficiárias ou não de programas de transferência de rendaque vivenciam situações de vulnerabilidade e defragilização de vínculos;

**Capacidade de Atendimento:** 12 jovens/adolescentes (ano)

**Recursos Financeiros a serem utilizados:** R\$ 7.000,00

**Recursos Humanos envolvidos:** 03 profissionais (sendo 01 coordenador, 01 para a oficina de informática e 01 para a roda de conversatemática)

**Abrangência Territorial:** todo município de Salto/SP, em especial a área do Jd Marília e adjacências.

**Descrição do Projeto:** O projeto "Motivação Jovem" objetiva complementar as ações da família e da rede deserviços socioassistenciais na proteção e desenvolvimento das jovens e adolescentes, atuando no fortalecimento dos vínculos familiares e sociais. Através deste projeto a instituição almeja constituir-senum espaço de referência para o convívio coletivo e para o desenvolvimento de relações deafetividade, solidariedade e respeito mútuo através de vivências para o alcance de autonomia e protagonismo social e para a ampliação do universo informacional, artístico, cultural e intergeracional das usuárias, promovendo o desenvolvimento

de potencialidades para novos projetos de vida, além de sua formação cidadã a partir dos interesses, demandas e potencialidades dessa faixa etária.

O projeto é desenvolvido semanalmente em duas frentes de trabalho: durante a semana, às quartas feiras no período da tarde, acontecem as oficinas de noções básicas de informática. Aos sábados de manhã, são realizados encontros de orientação motivacionais que se dão através de rodas de conversas temáticas sobre bullying, desigualdade social, qualidade de vida, autoimagem, orientação sexual, identidade, raça/etnia, profissionalização, relacionamento intra e interpessoal, entre outros do campo de interesse das usuárias. Os encontros ocorrem presencialmente na sede da instituição.

A participação no projeto será por procura espontânea, busca ativa e encaminhamento de rede socioassistencial, sendo público-alvo adolescentes e jovens de 12 a 17 anos do sexo feminino, que vivem em situação de vulnerabilidade social, cujas famílias são beneficiárias ou não de programas de transferência de renda e que vivenciam situações de vulnerabilidade e de fragilização de vínculos.

A avaliação será através de feedbacks orais recebidos das usuárias, de visitas de acompanhamento mensais à casa das jovens e relatório bimestral de acompanhamento da vida escolar das participantes do projeto.

Espera-se que o projeto contribua para o aumento no número de jovens autônomas e participantes na vida familiar e comunitária, com conhecimento sobre seus direitos e deveres, bem como a redução dos índices de violência, marginalidade, adicção e sexualidade precoce.

#### 6.4 PROJETO “RECOMEÇAR”

**Público Alvo:** Mulheres adultas e mulheres idosas, beneficiárias ou não de programas de transferência de renda, que se encontrem em situação de vulnerabilidade e risco social.

**Capacidade de Atendimento:** 32 mulheres (ano)

**Recursos Financeiros a serem utilizados:** R\$ 25.000,00

**Recursos Humanos envolvidos:** 03 profissionais, podendo variar de acordo com as oficinas que serão propostas durante o ano.

**Abrangência Territorial:** todo município, em especial a área do Jd Marília e adjacências.

**Descrição do Projeto:** O Projeto Recomeçar trabalhará a capacitação profissional de mulheres



bem como sua inclusão social através de atividades que possibilitem geração de renda, a melhoria da qualidade de vida das usuárias e o fortalecimento da função protetiva da família.

As usuárias do serviço são mulheres que, apesar de serem arrem de família, estão fora do mercado formal de trabalho e, conseqüentemente não conseguem vaga nas creches municipais e que necessitam buscar alguma fonte de renda que lhes permita trabalhar em casa, enquanto cuidam da família.

No projeto serão desenvolvidos cursos rápidos que possibilitem o empreendedorismo e a geração de renda sem que a mulher precise sair de casa. São cursos de manicure, pintura em tecido, oficina de incentivo à leitura e noções básicas de informática.

A dinâmica dos encontros é marcada por acolhimento, desenvolvimento da oficina, com apresentação teórica e exercícios práticos. A participação no projeto será por procura espontânea, busca ativa e encaminhamento de rede socioassistencial, sendo público-alvo mulheres adultas e mulheres idosas, beneficiárias ou não de programas de transferência de renda, que se encontrem em situação de vulnerabilidade, isolamento social ou vivência de violência.

Avaliamos a eficácia do trabalho através de feedbacks orais das participantes e da observação direta da aplicação/utilização dos conteúdos e habilidades trabalhados nas oficinas e visitas bimestrais à casa das participantes.

O objetivo do projeto é direcionar essas mulheres para o mercado e trabalho, estimulando o empreendedorismo e a geração de rendas alternativas, contribuindo para a melhoria da qualidade de vida, o conhecimento cultural, a conscientização ambiental e a independência financeira.

## 6.5 PROJETO “EMPODERAMENTO FEMININO”

**Público Alvo:** Mulheres assistidas por todos os projetos da Casa da Mulher Joanna de Ângelis.

**Capacidade de Atendimento:** 140 mulheres anualmente (esse valor é referente ao número de assistida em todos os outros projetos da Casa).

**Recursos Financeiros a serem utilizados:** R\$ 124.464,00

**Recursos Humanos envolvidos:** 04 profissionais (sendo 01 coordenador de Projeto, 01 Assistente Social, 01 auxiliar de Serviços Gerais e 01 Estagiário de Serviço Social)

**Abrangência Territorial:** todo município, em especial a área do Jd Marília e adjacências.



**Descrição do Projeto:** Considerando as necessidades de custeio, manutenção e administração dos Projetos e Oficinas realizados pela Instituição, o Projeto Empoderamento Feminino tem por objetivo atender as necessidades administrativas e básicas para o bom desenvolvimento das atividades e projetos realizados.

Desta forma, este projeto engloba os quatro principais projetos já existentes na Organização proporcionando ambientes adequados e higienizados para realização das oficinas, criação e emissão de documentos oficiais, realização de cadastro e controle das assistidas, controle e pagamento de despesas básicas (como locação do imóvel, despesas com água, luz, entre outros), controle e aquisição de materiais de consumos básico para o bom desenvolvimento das atividades, fornecimento de lanches após o fim de todas as oficinas, entre outros.

O objetivo deste projeto é proporcionar às atividades desenvolvidas na instituição condições de qualidade para a aprendizagem das assistidas, bem como garantir a execução e controle das atividades realizadas na Casa.

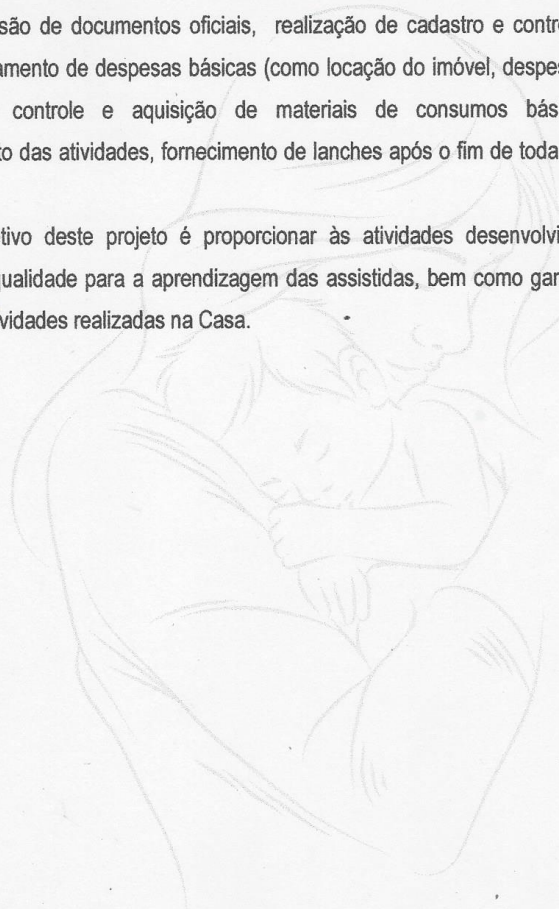

#### OBJETIVOS ESPECÍFICOS

- ü Fortalecer vínculos e prevenir ocorrência de situações de exclusão social e de risco, em especial a violência doméstica e o trabalho infantil, sendo um serviço complementar e articulado ao PAIF (Serviço de Proteção e Atendimento Integral à Família);
- ü Complementar as ações de proteção e desenvolvimento das crianças e o fortalecimento dos vínculos familiares;
- ü Desenvolver discussões reflexivas e atividades direcionadas ao fortalecimento de vínculos e orientação sobre os cuidados na fase gestacional e com a criança até os 03 anos de idade;
- ü Constituir um espaço de convivência e formação para a participação e cidadania, através de atividades lúdicas, culturais, esportivas e de formação profissional que promovam o desenvolvimento do protagonismo e da autonomia das usuárias a partir dos interesses, demandas e potencialidades da faixa etária em que se encontram;
- ü Possibilitar formas de expressão, interação, aprendizagem, sociabilidade e proteção social às usuárias, propiciando experiências e vivências que favoreçam no alcance de autonomia e protagonismo social, no desenvolvimento de sociabilidades e na prevenção de situações de risco social;
- ü Contribuir para o retorno ou permanência dos adolescentes e jovens na escola, estimulando a convivência social, a participação cidadã e uma formação geral para o mundo do trabalho;
- ü Promover a construção de novos conhecimentos e formação de atitudes e valores que reflitam no desenvolvimento integral e na melhoria da qualidade de vida das usuárias;
- ü Fortalecer os vínculos familiares e comunitários, desenvolvendo ações complementares que assegurem o convívio grupal, comunitário e social e o desenvolvimento de relações de afetividade, solidariedade e encontros intergeracionais;

Nº	PROJETO	ATIVIDADE	RESULTADOS ESPERADOS
1	PROJETO "SEMENTES DE LUZ"	Encontros semanais de gestantes para acolhimento, acompanhamento e educação durante período gestacional, visando assegurar a construção do vínculo mãe e bebê, de uma gestação e do pós-parto mais saudável física e emocionalmente.	<ul style="list-style-type: none"> <li>• Proporcionar espaço de trocas e aprendizados entre 40 gestantes ao longo do ano;</li> <li>• Contribuir para uma gestação mais saudável para a mãe e bebê;</li> <li>• Promover ações de proteção e desenvolvimento das crianças e o fortalecimento dos vínculos familiares e sociais, reduzindo a ocorrência de situações de vulnerabilidade social e o fortalecimento da função protetiva da família.</li> </ul>



2	<p>PROJETO "FLORESCER"</p> <p>Encontros quinzenais para acolhimento, e orientação das mães e bebês, sobre temas relacionados ao desenvolvimento infantil, com foco vivencial</p>	<ul style="list-style-type: none"> <li>• Proporcionar espaço de trocas e aprendizados entre 40 mães ao longo do ano</li> <li>• Garantir a construção do vínculo mãe-bebê;</li> <li>• Contribuir para o desenvolvimento saudável de 40 bebês ao longo do ano;</li> <li>• Promover ações de proteção e desenvolvimento das crianças e o fortalecimento dos vínculos familiares e sociais, reduzindo a ocorrência de situações de vulnerabilidade social e o fortalecimento da função protetiva da família.</li> </ul>
3	<p>PROJETO " MOTIVAÇÃO JOVEM"</p> <p>Acolher, acompanhar e formar jovens (mulheres) de 12 a 17 anos para a vida familiar e em comunidade, através de rodas de conversas de temas relacionados ao universo jovem;</p>	<ul style="list-style-type: none"> <li>• Orientar 12 jovens ao longo de um ano de trabalho;</li> <li>• Incentivar a melhoria do desempenho escolar;</li> <li>• Fomentar o protagonismo social e a cidadania;</li> <li>• Prevenir a sexualidade precoce, a gravidez e a adoção na adolescência;</li> <li>• Diminuir os indicadores de violência, marginalidade e gravidez precoce;</li> <li>• Promover ações de proteção e desenvolvimento das usuárias e o fortalecimento dos vínculos familiares e sociais, reduzindo a ocorrência de situações de vulnerabilidade social e o fortalecimento da função protetiva da família.</li> </ul>
4	<p>PROJETO " RECOMEÇAR"</p> <p>Desenvolver oficinas diversas com foco na geração de renda e qualificação profissional.</p>	<ul style="list-style-type: none"> <li>• Contribuir para a melhoria da autoestima, do convívio social e da cidadania de 24 usuárias durante o ano;</li> <li>• Proporcionar a geração/aumento da renda familiar;</li> <li>• Possibilitar a melhoria do nível de escolaridade que permita acesso ao mercado formal de trabalho;</li> <li>• Contribuir para a melhoria da qualidade de vida, o conhecimento cultural, a conscientização ambiental e a independência financeira.</li> </ul>



5	PROJETO "EMPODERAMENTO FEMININO"	Proporcionar aos demais projetos da Instituição condições para realização de suas Oficinas.  <ul style="list-style-type: none"><li>• Proporcionar condições adequadas para a realização das atividades;</li><li>• Realizar e controlar os cadastros das assistidas pela Instituição;</li><li>• Proporcionar as assistidas um atendimento de qualidade, dispondo de materiais necessários para a realização do mesmo.</li></ul>
---	-------------------------------------	--



## 7. PÚBLICO ALVO

As usuárias da instituição são as mulheres – adolescentes, jovens, adultas e idosas – beneficiárias ou não de programas de transferência de renda, moradoras do município de Salto/SP, que se encontrem em situação de vulnerabilidade, isolamento social ou vivência de violência, que chegaram ao serviço por procura espontânea, busca ativa e encaminhamento da rede socioassistencial.

## 8. CAPACIDADE DE ATENDIMENTO

PROJETO	Quantidade de Atendimento (Anual)
Sementes de Luz	48
Florescer	48
Motivação Jovem	12
Recomeçar	32
<b>Total de Assistidas Anualmente (Projeto "Empoderamento Feminino")</b>	<b>140</b>

## 9. FORMAS DE ACESSO

As formas de acesso são:

- Procura espontânea;
- Busca ativa;
- Por encaminhamento da rede socioassistencial;
- Por encaminhamento das demais políticas públicas.



## 10. RECURSOS HUMANOS PREVISTOS

NOME e ATRIBUIÇÃO DO COLABORADOR	QTDE	ESCOLARIDADE	CARGA HORÁRIA (diária/semanal)	VÍNCULO EMPREGATÍCIO	Admissão
<b>Assistente Social:</b> Ilza Gomes de Lima - CRESS 61.218	1	Superior completo	5 h x 6 dias/ 30 h	CLT	01/02/2021
<b>Patrimônio e Captação de recursos</b> João Batista Ferreira Gomes	1	Ensino Médio Completo	4 h x 2 dias/ 8 h	Voluntariado	16/03/2019
<b>Coordenadores de Projeto</b> Claudia Helena Brito Pedrozo - Cordenadora dos Projetos "Sementes de Luz" e "Florescer"	3	Superior completo Superior completo	4 h x 1 dia/ 4 h	Voluntariado	16/03/2019
Monica Bernardino Mazzo - Coordenadora do Projeto "Recomeçar"		Superior Completo	3h x 1 dia/ 3h	Voluntariado	08/02/2022
Simone Gomes Oliveira - Coordenadora do Projeto "Motivação Jovem"		Superior Completo	3h x 1 dia/ 3h	Voluntariado	16/03/2019
<b>Psicóloga</b> Bruna Viotto	1	Superior completo	2h x 2 dias/ 4 h	Voluntariado	10/01/2022
<b>Estagiária de Serviço Social</b> Marcela Simonato Fernandez Sada	1	Ensino Médio Completo	5 h x 6 dias/ 30 h	Estágio remunerado	01/09/2022
<b>Instrutor de Informática</b> Gustavo More Gaspar	1	Superior completo	2 h x 1 dias/ 2 h	MEI	01/08/2022
<b>Instrutora da Oficina Sementes de Luz</b> Suellen Amaral		Superior Completo	4 h x 1 dia/ 4 h	Voluntariado	08/11/2021
<b>Instrutor da Oficina " Resgatando o Ser"</b> Wilson Brandão	1	Superior completo	1 h x 1 dia/ 1 h	Voluntariado	08/07/2019
<b>Instrutora da Oficina de Manicure</b> Rosana Cristina Avante Guerra	1	Ensino Médio Completo	2h x 1 dia/ 2h	Voluntariado	09/03/2022
<b>Limpeza e organização</b> Valdivio José da Silva	1	Ensino Médio completo	8 h x 5 dia/ 40 h	MEI	22/07/2022
<b>Assessoria Contábil</b> Alexandre Lami	1	Superior completo	4 h x 2 dias/ 8 h	Voluntariado	16/03/2019
<b>Assessoria Jurídica</b> Dra Claudia Cruz	1	Superior completo	1 h x 1 dia/ 1 h	Voluntariado	19/03/2019
<b>Marketing e Comunicação Visual</b> Mira Magna Pinheiro Lami	1	Superior completo	1 h x 5 dias/ 5 h	Voluntariado	04/06/2019

## 11. ABRANGENCIA TERRITORIAL

O trabalho realizado pela instituição abrange todo município de Salto/SP, em especial o Jardim Marília e adjacências, estabelecendo uma parceria mais próxima com o CRAS da região do Jardim Santa Cruz.



## 12. FORMAS DE PARTICIPAÇÃO DOS USUÁRIOS

A participação será incentivada através da distribuição de algum incentivo material mediante regras específicas de cada projeto, tendo como principal requisito a presença nas atividades da instituição e nos acompanhamentos dos equipamentos públicos, como UBS, CRAS, CREAS, entre outros. Antes de participar dos projetos as usuárias participarão de entrevista com a Assistente Social da instituição, onde será feita a ficha cadastral. Depois passa por entrevista com o Coordenador do Projeto no qual será inserido.

O monitoramento da frequência será feito por assinatura em listas, quando presencialmente ou por lançamento de presença pelo coordenador do grupo, quando virtualmente, em planilha específica. A avaliação da efetividade dos projetos será verificada através dos feedbacks orais e também pela observação direta das condições sociais e vinculares das usuárias, se necessário, a Assistente Social fará visitas ocasionais ao domicílio para verificação das condições de vida da família.

Estância Turística de Salto, 31 de outubro de 2022.



---

**João Batista Ferreira Gomes**  
Presidente da Casa da Mulher Joanna de Ângelis



---

**Ilza Gomes de Lima**  
Assistente Social  
CRESS nº 61.218 - 9ª Região/SP

Assistente Social e Responsável Técnica pela  
Elaboração do Plano de Ação e Relatório de Atividades  
CRESS 61.218



# ANEXOS

Fachada da Instituição



Área Externa



Área Externa

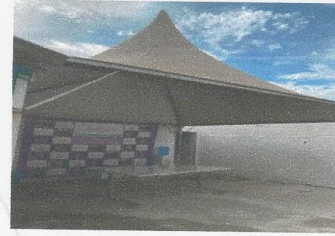

Área Externa Coberta



Recepção



Sala de Atendimento/Triagem

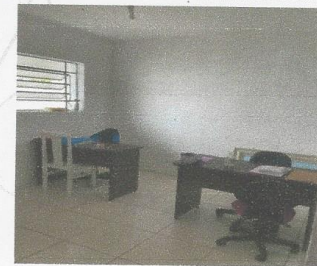

Sala de Acolhimento



Sala de Atendimento em grupo 01



Sala de Atendimento em grupo 02



Sala de Informática



Cozinha



Banheiro Adaptado



Banheiro

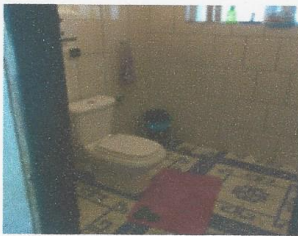

Banheiro

